工商晚報
The Kung Sheung Evening News
督印及承印：工商日報有限公司
香港灣仔分域街十八號
各部電話：
編輯部：七三零七零六
採訪部：七二三四九二、七二零六二七
營業部、廣告部：七二九三零七、七三零七零八
社長室：七二四八五四
總編輯：七二七二式二
經理室：七二七二六一
中區辦事處：二式五四九五、二式一二三八
電報掛號二零七五　郵箱六二號
出紙兩張售價壹毫
新聞紙第一零六九七號

四悍匪出動巨型貨車
截劫工廠糧款五萬七

【本報訊】四名青年劫匪今晨配備兩部懷疑是偷來的貨車及私家車，在新界荃灣南塱紡織廠劫三名該紗廠的解糧款員，劫去糧款七萬五千元，駕車逃去。稍後警方人員在葵涌地區發現一部懷疑是賊人偷來用以行劫的私家車，但車上四人則已逃去無踪。

據悉：今晨九時卅五分，荃灣白田塲街南塱紡織有限公司第三廠有兩名職員，男職員名錢爲年，女職員名曾平均；及司機歐陽倖駕駛一輛廠車往荃灣一間銀行，提款七萬五千元，準備返廠出糧。當車抵廠門前附近時，突然有一輛七噸半編號AC六三×三大貨車截住他們去路，稍後並在貨車上跳出四名手持利刃的青年，指嚇三名南塱紡織廠職員不得妄動，刼去這七萬五千元糧款，登上泊在路旁一部編號AH九三×七號白色私家車逃去。全部過程約分餘鐘。這三名職員乃急電報警。稍後警方人員在荃灣葵涌工業大厦發現這部被棄置路旁的私家車，但四位賊人已逃走。警方初步懷疑賊人是利用兩部偷來汽車作行刧工具，迄本報截稿時未有可疑人物被捕。

羅便臣道路陷

羅便臣道路面及行人道發生崩塌，地點在九十七至一〇一號對開路面及行人路，有關方面今晨已在現場架起鐵馬，以防發生危險。（韋志廣攝）

【本報訊】港島半山區羅便臣道一零五號對開處，昨夜地下水管爆裂，引致路面崩塌。今晨該條道路暫停通車。一帶居民食水亦受影響。

路裂的馬路在羅便臣道九十七號至一零一號附近，缺口長達二、三十呎，馬路的四分一陷落。闊牆裂痕達數寸寬。狀甚危險。幸馬路對下是一片荒地，泥石瀉下該處，沒有發生意外。

昨晚十時許，該處附近居民已發覺食水由水管滲出。至十一時十分，居民突聞數聲巨響，祇見水柱四射，將泥土沖下百尺斜坡，有如山洪暴發。

機場高懸反美標語
基辛格去見周恩來

尼克遜總統的國家安全事務顧問基辛格（中）於本月二十日在北平跟周恩來（右）及姬鵬飛（左）會談。（合衆社）

【北平二十日路透社電】尼克遜總統的外交政策顧問基辛格今日着手與其中共東道主人密談。甚至基辛格到達北平，亦與這一位特使性受秘密外交的行動一致。

中共保安警察有禮貌地請各記者離開美國代表團下榻之北平豪華賓館的區域。這在首都西郊的賓館，共周圍由配有手鎗和步鎗之人民解放軍士兵巡邏。中共外交部新聞處拒絕發表基辛格的行程之任何細節，甚至拒絕承認基辛格現在北平。

香港收聽的北平電台於美國總統座駕機（基辛格乘這飛機赴北平）在格林威治時間上午三時十五分着陸北平後之九小時，然後宣佈基辛格抵達之消息。並說：基辛格與中共周恩來及其他中共首領舉行會談。參與會談者有中共軍委會副主席葉劍英及代外長姬鵬飛，這兩人於較早之時到機場迎接基辛格的。北平電台未發表會談的細節。它補充說：周恩來、葉劍英隨後設宴招待這些美國人員。這一架飛機的確是美國總統所用之美國政府飛機，其抵達之時間十分準確。

沿機場至市區的十一哩路途，駐北平之西方和日本等國記者卿尾跟隨於官方汽車行列之後，那些記者當中有來自俄國、北越、南斯拉夫、古巴、波蘭、北韓及匈牙利的。由此看來，基辛格此行，與其在七月初次訪問此間之時不同。那時，他訪問中共之事直至他返抵華盛頓之後才見透露。

如果基辛格自以爲再次成功地逃避記者之耳目，向在由「紅旗」作爲窗廂之汽車車廂內微笑，那麼，中共人員也是對這美國特使開了小小的玩笑：在機場突出的跑道，有倆四十呎高的大字懸掛於木架之上，這些文字寫道：「產生最廣濶的聯合陣線來反對美國帝國主義和有「它的走狗」。」

「當這總統府之波音七零七式機抵達機場者，各記者被阻於跑道之外，不得接近。美國人員約二十人，其中有秘密工作人員，記者和通信人員，他們乘坐窗簾緊閉之汽車入市。沒有組織的歡迎團體，觀看之人也沒有可以看見的反應，他們可能不知道這位貴賓是誰。

劉少奇在蘇京
乘機去高加索
老勃親自送行

【時事社莫斯科廿一日電】據此間未經證實的消息：傳聞於上月亡命到蘇聯的中共前「國家主席」劉少奇，十九日深夜搭坐蘇聯專機離開莫斯科，前往高加索共和國的阿爾馬泰。據說：蘇共總書記勃烈日涅夫曾親至機場送行。該消息說：劉少奇曾於十九日出席在克里姆林宮舉行的全蘇學生大會。關於劉少奇亡命蘇聯之說，中共方面迄無正式發表。蘇聯方面曾於十月初由塔斯社的評論員加以否認，莫斯科的中共方面有關人士對劉少奇的亡命之說，二十日表示「毫無所悉」。

戴星辰表,係醒啲嘅!

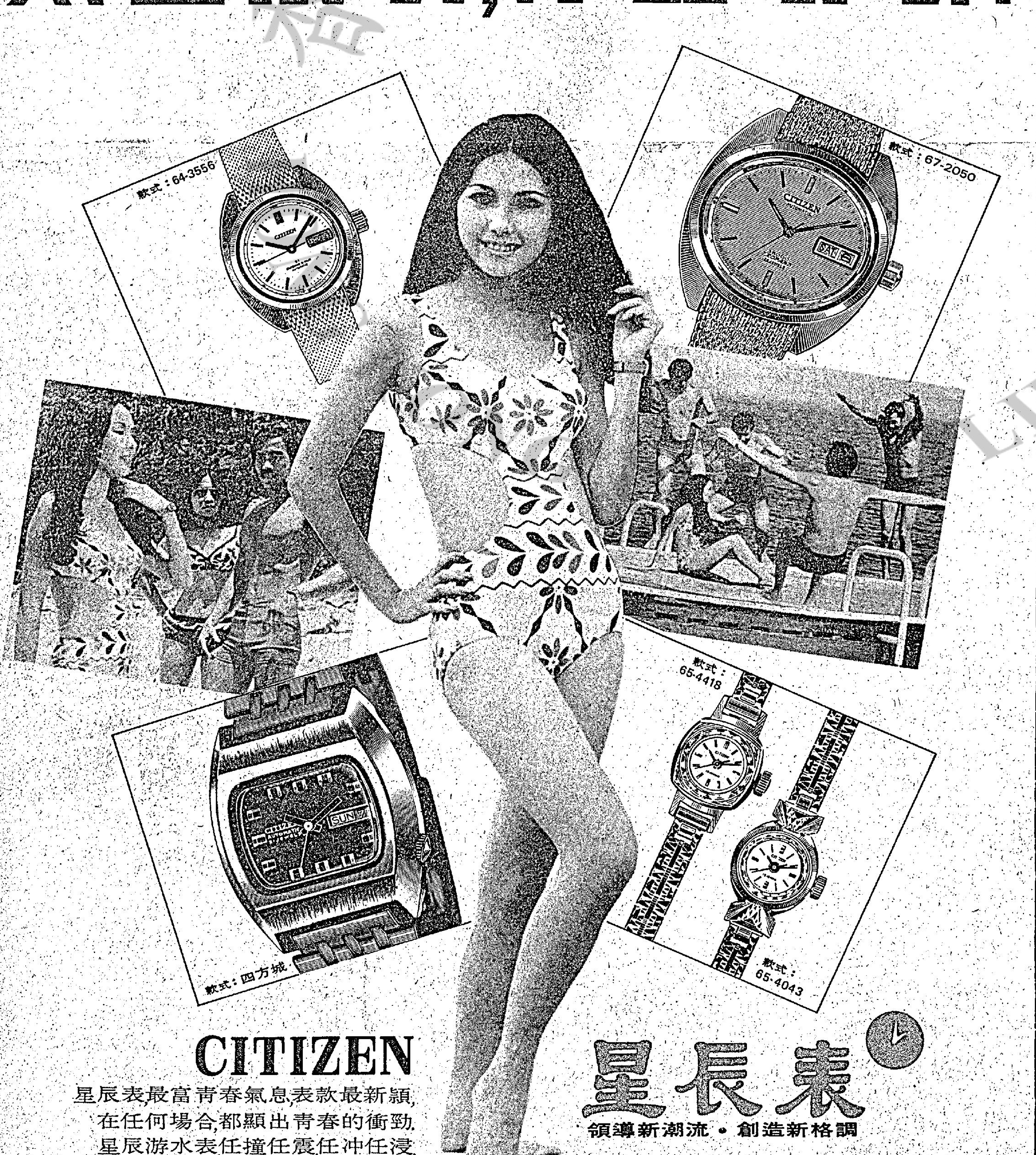

CITIZEN
星辰表,最富青春氣息,表款最新穎,
在任何場合,都顯出青春的衝勁,
星辰游水表,任撞任震,任冲任浸,
戴星辰表,係醒啲嘅!

星辰表
領導新潮流・創造新格調
星辰表服務站：香港德輔道中歷山大厦樓下
九龍香港大酒店七星鐘表公司

北平爭權熾烈
老毛其實垮台

[illegible]中共總理周恩來屬下的溫和派與一羣激進軍事頭領之間的權力鬥爭，仍在中國大陸進行中。引述美國情報專家消息時，該報說：周恩來是爲中共軍參謀長黃永勝，華東軍區司令許世友和東北軍區司令陳錫聯等支持，而激進派則以空軍司令吳法憲及中共海軍政治部委員李作鵬等爲首。這實成再發動文化革命的激進派，據說是爲毛澤東太太江青支持。他們認爲鬥爭之發生，由於指定爲毛氏繼承人林彪，在六月或七月之時，已患重病。

【費城十九日美聯社電】曾經居住中國大陸超逾二十年的第一位美國記者羅德里克於星期二日說：他相信中共的領導階層之間，曾有一次秘密的權力鬥爭。他們有些擬跟美國談判，有些則擬作戰，這導致毛澤東地位的貶低。羅德里克在美聯社編輯協會第三十八屆週年大會席上稱：「我認爲毛澤東已並非最具權勢之人，他跟別人一般無異。」羅德里克稱：周恩來已成功，「因爲他現行的和平動向，得到軍隊支持，而且軍隊亦想得到平靜。」

結在菲律賓南部，剛在馬尼刺之南約三百哩外，向西移動，直指南中國海南部，時速約十四海浬。

冷鋒南來

接近勃海的低氣壓區，有一股冷鋒，向南伸展，橫過中國內陸地區。

天文台預測今日天氣：吹和緩東風，空氣清新，天色晴朗。午間最高溫度將升至攝氏表廿八度左右。今晨十時室外氣溫爲攝氏表廿六度，濕度爲百分之六十三。

小啓

今日稿擠，「小評」暫停一天，讀者諸君，祈爲垂注。
編輯室啓

專業投資顧問畢澤熊主辦
股票投資講座
㊀香港組：全期八講，每週兩次，逢星期二、四下午五時半至六時半或七時至八時。共收費港幣壹百伍拾元。開講日期：十一月式日。
㊁美國組：全期廿五講，每週一次，逢星期一下午五時半至六時半或七時至八時。共收費港幣伍佰元。開講日期：十一月一日。
香港中建大廈八一四室。電話：H二式六二二五二

擱淺美艦火警撲滅後死灰復燃

【本報訊】九龍、荃灣與及交椅洲海面，由昨晚深夜到今晨，先後發生四宗大火。其中在交椅洲擱淺的美軍艦火勢在一度被控制後，又告死灰復燃，再度焚燒。且因艦上有兩枝具爆炸性的氣管，因受熱而會隨時爆炸，故搶救極感困難，到今晨十時許，仍在搶救中。

此外，九龍土瓜灣道七十至七十四號，與及荃灣柴灣角道南華紗廠，一度火勢猛烈，升爲四級及三級火警，幸火勢於今晨已被控制。

另九龍石籬新區第三座對開的木屋亦發生一宗火警，有二十間木屋被焚燬，而且波及附近建築物，起火時間在今晨三時卅分，經消防員灌救後，火勢於四時十五分被撲滅。在該四宗火警中，尚未有傷亡報告。

據悉：在「露絲」風姐襲港時在交椅洲附近擱淺的美國軍艦「拉格路斯號」，於昨晚十一時許，一號艙突然起火焚燒。到今晨九時許，艦上人員用兩支滅火喉加入灌救，艦上的溫度才告稍降。至本報截稿時止，該艦仍然在焚燒中。

快樂旅行社主辦
台灣環島觀光團（逢星期六出發）
台灣九天豪華組
出發日期：十一月六日，十一月13日，廿日，27日，十二月四日，十八日。
代售各地旅價機票·附設電子影印機服務
代辦台灣出入境証（持有入台證特價優待）
地址：香港德輔道中五十一號其昌人壽大厦四〇四室（電梯按4字）
自備新型冷氣旅遊巴士
電話：H222072——4　H246606

營業時間：每日下午七時至凌晨二時

迷你無上裝夜總會
MINI CLUB TOPLESS
香港洛克道八十七號　87, LOCKHART ROAD, H.K.
電話：H七二五七零七　TEL. H-725707

每晚十一時半精彩表演

皮膚病毒症狀似癬　男女隱現毒瘡紅粒
惡癬惡疾救星
普士蔓

皮膚痕癢，紅斑紅點，或隱或現，由惡癬所致者，前代醫家稱爲紅雲血癬或卅六種癬，而皮膚病毒症狀似癬，及男女隱現毒瘡紅粒，世人稱爲疑癬隱疾及血熱，凡斯惡疾，毛髮易脫，間有皮膚奇癢紅熱浮腫，或現諸面部，或發於肢體，皆由惡菌侵染，非其他新藥及皆通搽法可治，今幸德國聖醫斯哥瑪爾博士科學成功，破天荒新發明唯一內服特效斷根聖藥

經歐西各大醫院實驗，徹底治癥永遠斷根之患者逾千萬人，其根治結果，爲直達血液深入病果，殺絕惡菌，一面清血抉元固本，另一面經細菌破壞之組織，可使迅速重生，故能恢復本來面目，病者體面異狀，曾服各藥及歷醫無效者，唯用本藥方可保証速愈斷根。本藥毫無毒性及一切弊害，內有中西文詳細說明書

各大藥房藥行先施公司均有售

「珍氏世界空軍年鑑」指出

俄擁有武裝太空船 可以擊毀間諜衛星

【倫敦二十一日路透社電】蘇俄業已發展了有武器裝置的太空船，能在外太空找出間諜衛星及其它太空船而將之毀去。

這消息是今天出版的一九七一年——七二年「珍氏世界空軍年鑑」所發表。這年鑑是對空中發展，從滑翔機到月球火箭的國際權威性參考作品。

在該年鑑的編輯約翰·泰勒所寫的一篇前言上說：把最近的太空飛行成就與秘密武器的記錄加起來，就可以知道為什麼世界主要強國要維持一個「在恐懼之下進行和平」的政策。祇要雙方都充份知道對方的毀壞潛力而不敢急切採取軍事行動，這種形勢將會繼續下去。

在該年刊的關於蘇俄太空船的一個部份裡，列出了一系列的該國的新式宇宙衛星，它們都能在軌跡裡截住其它太空船，探知他們的意向而「將之粉碎」。

在報導蘇方在本年中所進行的截的試驗時，該刊物說：有一條在本年二月間所放射的宇宙第三九七號衛星，業已被另一在它之前所施放的衛星所擊毀。據說在本年四月三日還有過一次衛星被擊的事。

泰勒說：今天這些試驗已可證明，蘇俄已有能力，將美國安置在太平洋上空，用以偵察蘇俄及中共放射長程火箭的間諜衛星擊毀。

他說：有一個在軌跡中的美國人造衛星業已裝置了一個重達十一噸的神奇偵察照相機，因它毫無疑問地，美國可以對蘇俄的越洲導向飛彈的分佈，作出精確的估計。

並說：毫無疑問，美國也有能力毀壞蘇俄的衛星的。

根據該刊物的記錄，美國目前在使用一個用無綫電控制的噴射飛船，上面裝了炸彈或火箭，由一個伏在地下的防炸洞內的海軍戰鬥機駕駛員控制，而在太平洋的上空，與超音速的幻影戰鬥機作戰。

泰勒說：美國已在用無綫電控制的噴射飛船這個領域中踏上一個新的時代。這種無人駕駛的飛機可以充作戰鬥、轟炸及偵察各種用途。則現在為止，沒有証據可以証明蘇俄是否有同樣武器。

聯大「兩個中國」案 可能提早進行投票

【聯合國二十日路透社電】美國代表團發言人尼哥拉斯·京今日說：美國預料於下週中對中國提案投票，接近阿爾巴尼亞提案連署者的人士說，他們認為可能更早，也許會於本週末進行投票。

尼哥拉斯京說，美國代表團並不期望當基辛格在中共期內進行投票，聯大會議，決定於下週投票將「適合我們的時間表」。

【聯合國二十日美聯社電】在聯大中國問題的辯論於星期三日進入第三天，而在等候已久的開首兩天的辯論中並無戲劇性的改變立場情事發生。

預料蘇俄、法國、瑞典、丹麥、尼泊爾、南也門及智利發言時，俱將支持阿爾巴尼亞的提案。

額比瑞亞：史瓦洛蘭共入會。

【聯合國二十日路透社電】外交人士於今日說：聯大對中國代表權的辯論速度，快得異乎尋常，可能使聯合國在本週末舉行投票表決。

他們說：阿爾巴尼亞將要求在全面性辯論結束時，立即進行投票。

【聯合國總部十九日中央社電】英國代表團發言人今天說：英國將在目前關於「中國代表權」問題的辯論行將告終之時，就這一問題發表一項簡短的聲明。

不過，發言人暗示英國將投票反對美國的兩項提案，而讚成阿爾巴尼亞議案。

據悉」一位英國人士早先曾說過，英國無意影響國協其他國家對這一問題所採取的立場。

或可能哥倫比亞及烏拉圭則支持美國的提案。

星期二日的發言中，祇有毛里求斯表示改變立場，轉而支持美國提案。

【羅馬二十日合眾國際社電】義大利的聯合政府對准許中共加入聯合國及排除中華民國的投票態度，意見分歧。義大利共黨在義國會內是第二個最大的集團，要求政府投票贊成阿爾巴尼亞允許中共加入聯合國的提案。

以前一度組合成為一個政黨的社會民主黨，及社會黨，因對聯合國表決中共問題，採取相反的立場，已要求召開一次內閣會議，以解決該項問題。

社會民主黨採取中間偏右的立場，要求召開一次閣議，決定政府的態度，社會黨則支持排斥中華民國，及允許中共入會。

【華盛頓十九日中央社電】美國參院的三分之二參議員們，今天表示支持中華民國在聯合國的地位。

三百三十七位眾議員上週已經簽署了一份請願書，反對從這個世界組織中排除中華民國。

在一百位參議中總共有六十九位參議員簽署了由唯一的華裔參議員鄺友良所傳統的一份聲明。表示支持維護中華民國在聯合國的席位，該聲明說：「我們簽署這項聲明的參院同仁，支持中華民國在聯合國的會籍」。

鄺友良參議員的助理人員告訴中央社記者說：鄺參議員對他的呼籲支持中華民國在這個世界組織中的代表權的聲明，獲得絕大多數參議員的簽署深為感激。鄺友良今天下午曾親往參院議場宣布這項支持，當他發言之初，大約有六十六位參議員在聲明上簽名，稍後又有三名議員簽了名，他的助理人員說：稍後還會有一位或兩位參議員參加簽署。

基辛格再入大陸 日期由中共指定

尼克遜派出之特使基辛格，再去大陸，頭一次，要詐肚痛，但呢一次則排場十足，威風八面，坐總統之座駕機，帶埋總統之保鏢，好似為尼克遜演習一樣。

此次基辛格入大陸，據說預料停留四日之多，何以留四日，此中大有玄虛，因為基辛格此行任務，並無決定性之問題待商，祇係同周恩來傾吓，其實，尼克遜幾時去大陸是適合。

其實，尼克遜幾時去大陸之日期，亦不必商量，因為係由中共指定，尼克遜去大陸之日期，周恩來會揀一個對中共最有利之日子，然後召尼克遜去北平。

定。中共選擇聯大討論中國代表權問題正在進行之時，叫尼克遜於此時派基辛格起程，以便使聯合國各代表國投票時受到影響，不再投票支持美國，並一舉而擊敗美國之提案。

照計，基辛格毋須於此時大張旗鼓去大陸，為尼克遜之訪問安排，因為尼克遜夫婦，要明年五月始起程去大陸，由現在到明年五月，即係有半年時間，是則尼克遜夫婦之行程，又何必早在半年之前安排？早為一兩個月之前安排，已經夠晒時候。

所以，基辛格此時二度入大陸，當然係由自中共之主張，中共指這尼克遜此時派基辛格去大陸，就之保鏢都頂晤知，尼克遜之顧問都會知道，既然明知中共此時叫基辛格去大大陸，對美國不利，但又何以會中計？

老夏相信，尼克遜並非中計，而係明知係計，而不能不依照中共之指揮行事，中共可能警告尼克遜，在聯大討論中國代表權之時，就要派一個代表團去大陸，如果不能依照命令行事，則尼克遜去大陸之行，亦會被取消，所以尼克遜迫住要聽話，因為美國提案在聯大是否失敗其次，但自己是否能夠做總統延長任期之係重要問題，一個人兩條心唔算多，尼克遜於此時派基辛格去大陸，係明知老襯，但非做老襯不可。

中共現在有一步十分辣手之招數，祇要通知基辛格上大陸之電視，講幾句之說話，則美國在聯大之作戰就一敗塗地，基辛格如果被迫，則一定要講，因為身在大陸，有總

晚唱 夏灣月

主者辦之一樣斯吉說：「我一於照舉行，我今年的音樂節，將是免費的。」

「我不理會他人對我們的評鑒，我祇有辦

汽車代步，樣樣工作都可假手於人。但貧苦的人就大大不同了，他們朝不保夕，手停口停，一家幾口居住在一間非常簡陋而狹窄的房子裏，像個白鴿籠似的。

我們貓兒和人類一樣，「貧富懸殊」也很普遍的，有一天，我和幾位朋友閒談，有一位朋友說牠的主人非常富有，牠的牀子都鋪上軟綿綿的乳膠，你看牠睡在牀上多舒服啊！但有一位朋友的遭遇十分可憐，牠主人的

現代爵士樂的偉人

有一切美國作風，它日求進步，時至今日，那些所謂進步爵

是美國這個新大陸的音樂，當然它

壞的有歡樂結他名手，此外還有一個大提琴和一個低音大提琴，也是沒有鋼琴的，而且用大提琴來演奏爵士音樂也是十分少見的。

剛來過本港指揮倫敦交響樂隊的安德里柏拉雲(ANDRE PREVIN)也是一個十分活躍的爵士音樂家，他跟名鼓手沙里文(SHELLY MANN)和名結他手

南越軍在高棉東部 進行龐大掃蕩行動

【西貢二十日美聯社電】南越軍於星期三日在高棉東部發動一次二千五百人追擊行動，據悉，在該區若干北越軍業已結束共四星期來的行動撤退。

戰地報導說，四營政府叢林部隊和一營裝甲騎兵營掃蕩由卸克市以北至艾化炮火基地，他們發現祇有四個巨型的戰地掩體。

南越官員說，這項行動將延續最少一、兩天。

【西貢二十日美聯社電】美軍司令部於星期三日宣稱，兩架美空軍戰鬥轟炸機，於星期二日在三天內第二次襲擊北越境內目標。

據稱：美方兩架F一零五型雷神式機，曾向一個北越雷達站發射飛彈，因經偵察後，發覺該雷達站追蹤一架美國飛機。

該雷達站位於非軍事地區以北四十一哩，與班卡萊山隘北面七哩交界的地方。該處是三座大山通道的出口之一，北越軍將通過該出口，將補給品運入寮國境內，以供在胡志明徑的北越軍南移高棉及南越的行動所需。該司令部又稱：此次為本年第六十九次的「保護性反應」的襲擊結果未有獲悉。

【西貢二十日美聯社電】北越砲兵於星期三日繼續襲擊沿高棉邊界的盟軍火力基地，這是北越軍連續第二十六天炮轟美軍「貝斯」火力基地。

烏干達軍以牙還牙 空襲坦桑尼亞軍營

【康惟拉二日路透社電】此間一位軍方發言人今晚透露，烏干達空軍飛機今日摧毀一個與烏干達邊界毛搭科拉村相對的坦桑尼亞陸軍營。

發言人說，該軍營是由坦桑尼亞軍和前烏干達總統奧波特的游擊隊支持者聯合使用的。

他又說，所有烏干達飛機安全飛返基地。

發言人說，這項完全摧毀該軍營的攻擊是為保護烏干達軍而發動的。

他聲稱，坦桑尼亞軍使用該營地作為向烏干達發射重砲，迫擊砲和重高射砲的基地。

發言人說，由坦桑尼亞邊界發射的重砲火今晚恢復。

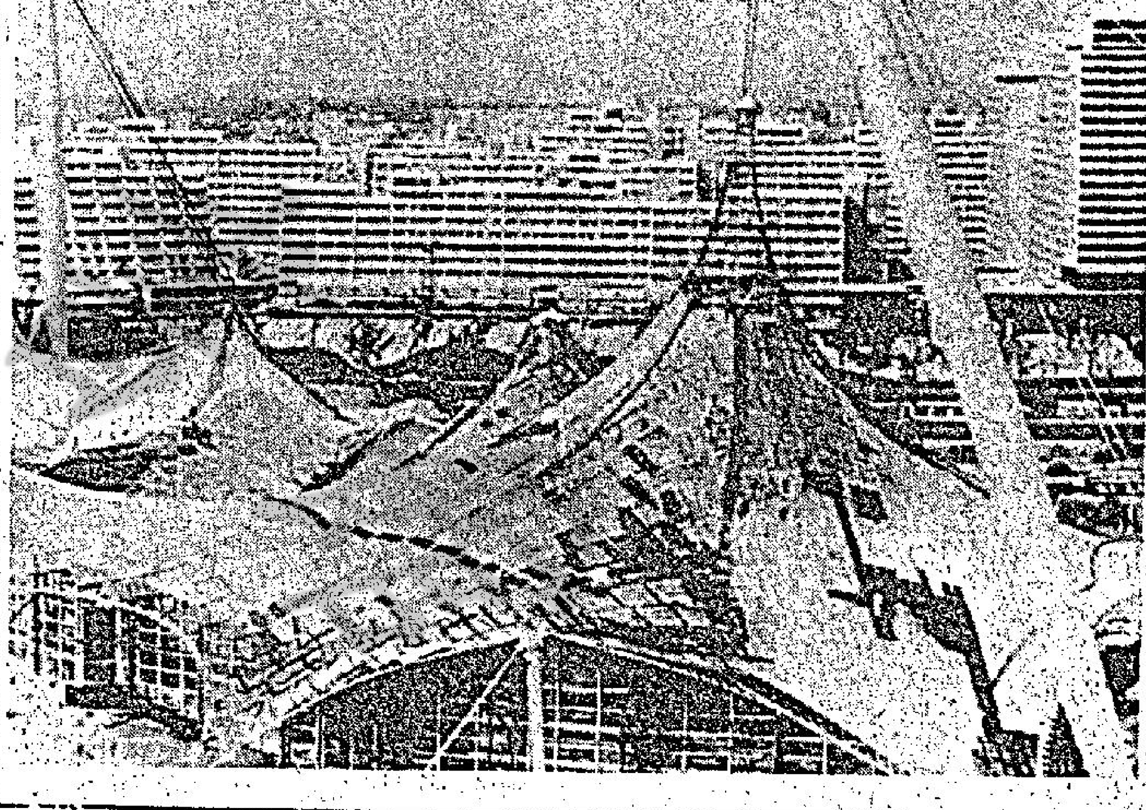

蒙尼黑世運會場的興建工程，正進行得如火如荼，為了要使剛建成的工程，免受冬天風雪的侵襲，所以工人們已豎起帳幕來保護。

降巴拿馬加油 五名乘客獲釋

【圭國二十日路透社電】此間機場官員說，一架載有廿八名乘客和四名機員的厄瓜多爾客機今日被騎劫，並在巴拿馬加油後飛往古巴。

他們又說，最少有兩名乘客在巴拿馬獲准離開飛機。

這架屬於私人「薩達公司」的四引擎飛機在由此間起飛十五分鐘後被騎劫，變換航綫。

即時未有獲悉有多少騎劫者在機上，或者他們携有些甚麼武器。

一位航空公司發言人說，機師辛拉維已被騎劫了兩次。同時這是於三年半在厄瓜多爾領空發生的第六次騎劫事件。

厄瓜多爾客機 被騎劫往古巴

【巴拿馬二十日路透社電】一架厄瓜多爾客機今日在國內線飛行中被騎劫往古巴。機上有五名乘客，包括一名十八個月嬰兒在內，在飛機於此間拉卡曼國際機場補充燃料時獲准下機。

乘客說，騎劫者共有六人，其中兩名女子，他們說，騎劫者並裝備有大口徑的武器。

加蘇總理號召 開兩大國方便之門

【渥太華二十日路透社電】正當加拿大人與高呆烈地談若蘇總理柯錫金攻擊美國在此間享有特殊影響力之時，加拿大總理杜魯多與該蘇總理二人號召兩國更多地交換科學家，藝術家與運動家。

該項在進行談判的協定說：兩國將鼓勵及予一切方便，使各領域的代表可以互相訪問。

英工黨議員稱 在下週投票時 執行嚴格紀律

【倫敦二十日法新社電】工黨議員主要召集人梅里殊今日在此間宣佈，在本年十月二十八日下院投票決定英國是否參加歐洲共同市場之時，將執行嚴格的投票紀律。

梅里殊這一項行動，是職執政的保守黨決定准許政府的議員可以根據自由表示投票而採取的。因為過去工黨所採取的「三條路綫紀律」，可能不受社會公意歡迎。

荔園 大眾樂園

日新月異百戲雜陳

門票：大人七毫

小童四毫

本期小童憑票律 星期六送一門

價值五毫雪糕永不落空

平劇：粉菊花領導每晚八時演出 十字坡 小放牛 大劈棺

西片 七彩 七打 巨片 七海英雄 二點半·五點半·七點半·九點半

諧劇：諧劇泰斗陸柏麗領導演出 小樓昨夜又春風

艷舞 百花艷舞團 精彩艷舞

粵劇：每晚八時 花落江南廿四橋

歌壇 女子歌唱 粵曲時代曲 免費欣賞

棋壇 每晚八時勝和有獎

工商晚報 分類廣告

言書院

喉 科中醫

音樂節青年多醜態

肆意搗亂，吸毒裸浴

·華烈·

在英國韋特島上的居民，現正準備該島的第二次侵略者，他們的侵略者，就是一羣熱愛流行音樂的青年人，他們將像諾曼第登陸一樣蜂湧到這個小島，因爲像去年一樣，已有人計劃在該處舉行第二個流行音樂節了。

流行音樂迷的人數，達數萬之多，他們將「佔據」了韋特島，連續三日三夜地盡情享受他們所喜愛的音樂，由于人數過擠關係，主辦者刻已在準備在大會的週圍築起障碍物，以免場內人數太擠，該節的兩個主辦者，同時又在勾心鬥角。

該島上的居民，却希望能在銀行假期之前通過一條法案，俾能保留批准開辦音樂節的權利。

去年，這羣「愛情的一代」孩子遺下了二百五十噸廢物。

經過六十萬青年人的蹂躪後，有人叫該山頭爲「毀壞山」，他們在該處自由性愛及吸毒，同時又有二千四百宗涉嫌盜竊案，三人企圖自殺，同時，連續數十畝的草地，亦已不再綠了。

他們的口號是：「造愛，不造戰爭。」但兩個主辦者却在戰爭狀態中。

該島的國會議員伍奈特，亦極力反對再於本年舉行該流行音樂節，因爲一九七零年那個節日，已使他留下了悲痛的回憶，他聲言該處的氣氛，是不能控制的。

伍奈特稱：「我並不認爲此類事件會再發生。去年，由于廁所的不足，所以很多人要用私人的花園來解決。」「這對健康是危險的，如果天氣變化的話，很容易造成流行傳染病。」

伍奈特又投訴，在去年的場地內，亦缺少了救火和救傷設備。

華特島市議會的貝納斯爾說：「我們並不是準備停止這些流行音樂節，但我們已有過一些慘痛教訓，我們並不歸咎那些歌星，但責任應歸由主辦者負起的。」

但雖然輿論攻擊，是以很多島上居民皆採

主者無之一羅斯吉說：「我一於照舉行，我今年的音樂節，將是免費的。」

「我不理會他人對我們的評擊，我祇有辦好這個音樂節。」

跟他對頭的霍克斯兄弟，並繼續對他施以壓力，他們得到了去年大會司儀花爾支持。

花爾說：「我們的主辦者，將是兩間大公司或兩個有錢人。」他又說：「一九七一年音樂節的利潤，應歸予去年曾經過失敗苦果者。」

據稱：霍克斯兄弟去年曾蝕了五萬英鎊，他們去年的投資，約爲二十五萬英鎊，請到了很多知名的年青歌星。

花爾對音樂節中的對手，並不擔心。

他說：「在俱樂部休息的人不應管我們供給數以萬計青年人的娛樂。」

但這眞的是娛樂嗎？以去年的情形看來，簡直可怕。

有一位記者敘述去年的大容時，有以下的紀錄。

——各種毒品，隨時有供應。

——食物之劣，令人食不下嚥。

——廁所沒有門，臭氣薰天。

——人們公開裸浴。

這一切荒唐頂透的事，是在流行音樂節中隨時可見的。

但歌迷們是否可以不侵犯公衆道德，靜心欣賞歌藝。

音樂節主辦者應對這些歌迷們訂下了嚴格的規則，要他們遵從。

這不但使到主辦者本身免遭人非議，就使青年人應不會負上頑皮的劣名。

如果青年的醜惡事件重演，有更多的私人物件遭破壞的話，可能眞的會全面禁止這類音樂節。

非人妙影

汽車代步，樣樣工作都可假手於人。但貧苦的人就大大不同了，他們朝不保夕，手停口停，一家幾口居住在一間非常簡陋而狹窄的房子裏，像個白鴿籠似的。

我們貓兒和人類一樣，「貧富懸殊」也很普遍的，有一天，我和幾位朋友閒談，有一位朋友說牠的主人非常富有，牠的牀子都鋪上軟綿綿的乳膠，你看牠睡在牀上多舒服啊！但有一位朋友的遭遇十分可憐，牠主人的環境不大好，所以牠吃的是剩餘魚的魚頭骨，那有軟綿綿的牀褥，只是冰冰的大石和草堆而已。唉！眞是同貓唔同命，同遮唔同柄。

三年的婚約

陰陽鏡

遊娜很爽快地答：

「這樣，以我看來，離婚法實有修改的必要，使貞正有需要的人，不會離婚是一件煩惱的手續，事實上，離婚既然已是雙方要分離的最後階段，又何必要遲遲不批准，令當事人難堪呢。」

「讓我來舉出一個例子，我的姊妹去年申請離婚，使她過了一段煩悶的日子，不少無謂的離婚法應有修改的必要。而且，有關贍養費方面，亦要重新考慮。」

「不過，如果我是生活在三年婚約的環境裡，那簡直是一種虐待，夫妻吵架本屬平常事，但如果每次都以「我不再續約了」來收場的話，那簡直是精神虐待呀。」

「婚姻制度可能逐漸趨於式微，並不是一位預言家，但肯定地說，我目前仍未有要接受任何令人震驚的計劃的打算。」

遊娜是否代表了大部份婦女的心聲呢？

如果目前的婚姻制度是見有不少缺點的，那麼，女議員蓮達的三年婚約是否會是一種解決的辦法呢？如果眞的是這樣，到那時候，夫妻間的生活又會變成怎個樣子呢？」（五）

蓄養鱷魚 謀生之道

萬花筒

一名泰國人站在河上，聆聽着從一廢樹枝中發出如初生小豹的聲音，他小心地撥開樹枝，裡面跑出二十四隻小鱷魚。看着這些小東西游到河中，心裡有說不出的感觸。

能爲大自然做點事，他心中感到喜悅，但事實上，這些初孵出的小鱷魚，是不是都能夠生存呢？一頭朱鷺飛過來，它飛走時，口裡含着一頭小鱷魚。二十多隻小鱷魚，大概祇有一頭能長大成「鱷」。

這種弱肉強食的現象，使他產生一個念頭——這是二十二年前的事了，今天，他的念頭，已蛻變爲世界上最大的鱷魚場。這個鱷魚場位於曼谷城外，現在由第二代的尤太爾管理。

當記者訪問尤太爾的時候，他剛從紐約參加美國鱷魚場主會議回來。十五年來，由於世界上需求鱷魚皮甚殷，已使鱷魚有絕種的危險，國際保護野生動物團體，已要求禁止獵取鱷魚。

解決鱷魚絕種的一種方法，是以人工方法蓄養鱷魚。記者有機會參觀尤太爾的鱷魚場，這個鱷魚場是一個人工湖，湖邊種上棕櫚樹，湖畔躺着一動也不動的鱷魚。尤太爾說：「我養了一千頭專用來孵卵的。」

魚場的工頭叫阿姚，他說，當地的淡水鱷魚，每年產二十五隻，但近河口的鹹水鱷魚，每年產卵多一倍。硬完的鱷魚卵，藏在枯樹枝下面，又枯樹所發出的熱力，孵出小鱷。母鱷雖然不親自孵卵，但在這段自然孵化的七十五天內，絕不會遠離自己的卵。

小鱷孵出以後，母鱷會扒開枯枝，讓小鱷游到水中，但在尤太爾的魚場，這份工作是阿姚做的，他把小鱷捉到辦公室的魚缸內隔離蓄養。

新生的鱷魚，肚底有一條縫，要五天之後才會長合。小鱷的死亡率極高，氣溫一跌過攝氏二十度，鱷魚便不能消化食物了。四歲大的鱷魚長三十吋，六歲大的四十吋，每張鱷魚皮大約值十至十五鎊不等，尤太爾先生就以供應鱷皮終生職業了。

倫敦大橋重建沙漠上

大世界

一座最富歷史性橫跨泰晤士河凡百多年的倫敦大橋現已搬到地球上的另一個角落去重建起來，準備利用它來吸引世界各地的遊客的注意力。

這座大橋新的所在地是在亞利桑那州科羅拉河這個有「沙漠城」之稱的市鎮上設立，它的新主人乃是美國麥哥爾治石油公司，該公司在一次拍賣中以二百四十六萬美元去投得此座橫跨泰晤士河上凡一百四十年的倫敦大橋，同時把它拆爲一萬〇二百四十六件，再將這批花崗石分批運往一萬哩外的亞利桑那州化了三年的時間再把它重建起來，連運費、建築費及買橋的費用，一併計算在內，所費的費用約爲七百萬美元之巨，其目的不外在利用這條富有歷史性的大橋去吸引遊客們來亞利桑那州一睹歷史的陳跡，從而將這個「沙漠城」發展成爲一個渡假勝地。

美國麥哥爾治石油公司爲這座長一千呎的大橋，找尋一個適當的所在地，特在科羅拉河下游至夏華蘇湖之一段挖一條長凡一哩的水道，挖出二百平方碼的泥土，爲這座大橋準備立足之地，同時建了一個小形海島，島上設有大酒店、酒吧、餐廳、游泳池、網球場、保齡球場、汽車旅館等，以便世界各國的遊客到此遊覽時有棲身之所，預料這座大橋及海島酒店等設置完成後，每年可吸引數以百萬計的遊客到此旅遊。

這座原設在泰晤士河上的倫敦大橋是在一八三一年落成的，當時威廉四世及亞狄拉皇后曾在橋上設宴款待來自世界各國的一千五百名嘉賓，而在本月十日這座大橋在亞利桑那州科羅拉河上重行開幕時麥哥爾治石油公司所邀請的嘉賓只不過是八百人左右，然而却從三百哩外的洛杉磯請來一百廿五名廚子、侍應及工作人員用專機送他們到此爲嘉賓備餐，氣派極盡豪華。

該日這座重建在科羅拉河上的大橋是由麥哥爾治石油公司的負責人邀請倫敦市長史閣特主持開幕儀式，他在笛聲悠揚下用手拔開大橋上的一個活塞，隨即宣佈這座大橋正式開幕，同時並說這座大橋的落成是亞利桑那州「沙漠城」所有居民的光榮。（上）

野生大麻

大根記

雖然大麻的收割時期是在秋天，千葉的衛生部爲了避免大麻種籽留下待來年又自動生長起來，是以特別留神，連大麻的種籽碎葉甚至在大麻生長地方的塵土也一並掃得乾淨淨，放在焚化爐中燒掉。拔採的人員可算是專家，他們使用工具將植物整株連根拔起，所謂斬草除根，不會春風吹又生，估計現今發現大麻的地方連一株也不會剩下來。

但想起千葉縣七月十七日激動份子投彈的事件，可有些地方是與大麻有關連。那天下午四時五十分，有一名十九歲的男子和一名女子因爲投擲汽油彈而在千葉市的暢旺街道中被捕。當時男的投彈後，由於手勢不靈以致自己的背部也冶了汽油而着火焚燒，他在地上打滾，雖然將火滾熄，但已嚇得面無人色，於是便拿出香煙來猛抽，以之定神。原來那時這名男子所抽的正是大麻煙。

千葉縣警局長後來道：「事發時我是在場，當然立即衝出查究，只見地上散開了大約二十支香烟，想是他滾後在地上打滾時跌出，而那名女的也在旁邊大叫「那些香烟」（香烟），立即引起了我的注意，一步前橫視，原來這些都是大麻烟。兩人被捕時，是攜有二十包的，如果照市價看來，是相當於八十萬日圓的。」

「在一支大麻烟中包含的迷幻藥是一格蘭姆，而一格蘭姆的市價二千日圓，那麼一盒二十支裝的香烟便值四萬日圓，二十盒便八十萬日圓了。」

千葉縣的警探爲了這宗嚴重的毒品案，便開始徹底調查被捕的男子的背景。瀨霜賢之助公安課長說：「這男子一次特別前往大蒼薩住探討激動派分子爲何停止活動。隨後便在新宿工作時與一些激動分子接觸，不知是否從那段時間開始便擔任大麻運送工作。」

拿着毒品當然是抖抖戇戇，但這是爲激動派酬備資金而做的買賣呢！從他們的活動中，可以顯示激動分子正在做準備工作再來大幹一番，這次要是不幸言中，問題可大呢！在那裏他們或許已增加了另一條運輸線，警方的人員正進行搜查的工作。」

在日本現時流行的迷幻藥來自越南、泰國、菲律賓和印度。這是一位菲律賓籍的大麻專家說的，他可從葉子中分辨出一株大麻的產地。經他分析被捕那名男子所持的迷幻藥後，證明並不是千葉縣所產的，大概是從外國運入的。而日本的青年人吸食大麻的人數已越來越多，使警方不能不認眞注意大麻的來源。（續）

名貴信箋 貴過黃金

奇聞共賞

假如摩洛哥皇妃要把一封信重寫，這一轉念很花錢。她是世界上僅有的幾位使用名貴信箋的人，這些信箋是在芬蘭以人工製造，每一百張信紙連信封要七百鎊（港幣九千八百元），也就是說，每封信起碼值七鎊。

本來，成本只有二十二鎊一百張，但加上水印就貴了。除了賭王夫婦外，還有伊朗王、歐麗亞高巴等有錢人，都用印有個人水印的信紙。要在信紙上加一個簡單的名字縮寫水印，只要花二十八鎊印一百張，但要印複雜的紋章，就要一百鎊。最花錢的是，要把肖像變成水印，因爲先得把肖像刻在石腊上面，倒個石墨模，才能在紙上印水印。

這些名貴信紙有四種標準顏色：白、灰、藍、灰褐色，如要另選顏色，要加二十鎊。製造廠位於芬蘭首都赫爾辛基郊外，名叫泰雄高斯基紙廠，是祖傳生意，仍然沿用二千年前中國的人工造紙方法。

歌麗亞高巴夫人向該廠訂了兩種顏色的信紙，黃色的有名字縮寫的水印，藍色的有如她的住址。皇室人士愛用皇冠，賭王雷尼爾及伊朗王用的信紙都印有皇冠，突尼西亞總統保芝巴的信色有個大印，上書「保護者」。

日汽車業未來展望

砵砵集

被國外投資者「看中」的小型車廠，事實上也難與日產及豐田抗衡，再回顧一九七零年的統計數字，三菱生產四十五萬七千部車輛，萬事得四十二萬九千部，而本田則三十九萬三千部，不過，這裡並不是指以上的公司會被外資控制，但很明顯的，佳士令已與三菱建立起很強的連繫，而美國通用汽車公司及福特亦分別與五十鈴及萬事得商談合作的事宜，從較小型的日本車廠的方針來看，他們部份的製作，多少都顯露出英國福特及英聯邦佳士令的風格。

在去年，日本車的出口超過一百萬架，也即是說祇佔全部生產量的五分一，但以歐洲工業的標準來看，這個比例仍然少得很，快意及英國利蘭去年的出口量，估百分之四十以上，而福士可能更多。

如果照這情形看來，日本車在出口方面，應該還有大展拳脚的機會，但可以這樣說，日本車的外銷市場，很快便會變得飽和，在這裡首先要指出的，外銷的日本車究竟是以大廠的佔多數，而小廠的也顯然更少，所以，規模更小的車廠集中在研究和生產三六〇CC級的迷你車，也就是這個原因，但在這混當中，萬事得屬於例外，它已明顯地不再持續曾稱雄一時的三六〇CC迷你車生產計劃。

現代爵士樂的偉人

樂壇

爵士樂是美國這個新大陸的音樂，當然它有一切美國作風，它日求進步，時至今日，那些所謂進步爵士樂或現代爵士樂也都成爲昨日的音樂了，六十年代已經過去，在這七十年代的開始，我們且檢討一下在過去的年代中雄霸爵士樂壇的人物：

首先我們必要提到戴夫保路伯（DAVE BRUBECK），他是一個從學問入手的爵士音樂家，精研樂理，而他在初期也專爲學生演奏，他的四人樂隊包括有高音色士風手保羅達士曼（PAUL DESMOND），失明的鼓手祖摩尼路（JOE MORELLO），低音大提琴手珍拿特（GENE WRIGHT），除了保路伯自己成爲爵士樂迷的偶像外，保羅達士曼也藉此成爲最佳高音色士風手的，他的唱片銷路最佳，一曲「第五次錄音」（TAKE FIVE）且可奪得金唱片獎的，而且也曾成爲「時代週刊」的封面人物，成爲世界性的名人，但可惜他這隊四人樂隊也隨六十年代而去，在去年已宣佈解散了。

謝利梅力根（GERRY MULLIGAN）雖然是東岸人士，但他到西岸演奏音樂，他是一名低音色士風的權威，他的小型樂隊的特色是沒有鋼琴，而他的音樂也是被稱爲典型西岸作風的，跟他合作的主要有小喇叭手卓堅加（CHET BAKER），他是走米爾戴維斯（MILE DAVIS）路線的，他們也可稱是六十年代最著名的爵士樂隊之一。

在謝利梅力根的樂隊中有一名鼓手吒積高韓美頓（CHICO HAMILTON），他後來出來自組樂隊演奏也……場的有些結他名手，此外還有一個大提琴和一個低音大提琴，也是沒有鋼琴的，而且用大提琴來演奏爵士音樂也是十分少見的。

剛來過本港指揮倫敦交響樂隊的安德里柏拉雲（ANDRE PREVIN）也是一個十分活躍的爵士音樂家，他跟名鼓手沙里文（SHELLY MANN）和名結他手邦里加素（BARNEY KESSEL）曾經合作錄過一組爵士音樂唱片，都以百老滙歌劇的名曲作題材的，當時也是盛極一時的。

謝利梅力根

德郎利雅士文（THELONIOUS MONK）是一個祇靠耕耘不問收穫的黑人鋼琴家，他初時不大注意，因爲他很少在夜總會中露臉，一九五七年才在紐約的TIVE SPOT CAFE中獻技，因此而聲名大噪，也令他的中音色士風手約翰高德朗（JOHN COLTRANG）也因此而成名的。

在單簧管方面自班尼高曼（BENNY GOODMAN）而後，現代派爵士樂中最大成就的是占美加費里（JIMMY GIUFFRE），此君與結他手占何路，和演奏按紐伸縮喇叭（VALVE TROMBONE）的卜布薇梅耶（BOB BROOKMEYER）所合組的三人樂隊也是極受爵士樂迷所歡迎的。（上）

秋季種植 特級菜種花肥料 成積優異

台灣民生物產有限公司：九龍尖沙咀彌敦道壹百號（東英大廈） 分店：香港北角英皇道壹三五至壹四三號 九龍旺角荔枝角道（東興大廈）

意大利名廠 老牌自動熱水爐 7.5加侖$320元 12.5加侖$375元 20加侖$450元 25加侖$525元 另有2.5加侖高速熱水器連花洒$300元 STORAGE WATER HEATER 永勝商行 英皇道111號地下 電話H707903-5

打字機買賣 新機特平 舊機60元 租機15元 修理抹油 軒尼詩道321號四樓 中建

立信搬運有限公司 東門搬屋 H-720038 729484 K-627545 622941

中聯搬屋公司 H-717922·710725 K-672608·667301

商業

工商晚報 分類廣告 銷數廣 效力大 收費廉

每段 大字四個 小字卅四 每天元半 上期收費 不折不扣

凡涉及法律性廣告，請携同身份證來本報辦理刊登手續。

洽刊處
（一）中區辦事處利源東街八號地下 電話：二五四九五一·二三三八
（二）灣仔分城十八號本報廣告部 電話：七二九三七·七三零·零八
（三）彌敦道壹零零號東英大廈式零零室生記租務處
（四）旺角彌敦道七五五號B地下（太子道口）
（五）油蔴地上海街三壹九號老實公司
（六）九龍城周生生金行（太子道四三式號）
（七）青山道周生生珠寶金行有限公司（青山道三式六號）
（八）油蔴地周生生珠寶金行有限公司彌敦道分行（彌敦道式壹號）
（九）旺角周生生珠寶金行有限公司（上海街六三壹至六三三號）
（十）深水埗周生生珠寶金行有限公司（大埔道四七號）
（十一）佐敦道周生生珠寶金行有限公司（佐敦道四七號L）
（十二）紅磡周生生珠寶金行有限公司（蕪湖街九十一至壹零壹號）
（十三）荃灣周生生珠寶金行有限公司荃灣分行（荃灣青山道）
（十四）元朗周生生珠寶金行有限公司（大馬路壹壹E號）

打字 保證全部新機 速成 時間任擇 加授出入口文件打法 標準指法 旺角彌敦道607號新興大廈三樓203室 K895364

招生 香港商科語言學院 英國必修文考試中心

徵求 婚姻 蓮娜女士婚姻專業公司 有男女職工文員東主廠商工程師醫生護士華僑 歡迎委託 彌敦道298號華豐大廈2樓J 裕華樓上 K813409

鈴木小老虎 舊車首期$800 勝利車行 九龍亞皆老街120-A K-880891

夜遊人 招待所

善補靈藥 外施 強壯堅體 固本培元 各處有售

耳鼻喉 頸癧 痰核 蔡德芬醫師 七代祖傳四十餘年經驗

銅鑼灣 洛克道510號三樓 不開刀 不用 石 內服藥消 中醫痛症診所 下午三至七時

醫藥

兼職全職

聘請

廣告美術

香港商科語言書院

香港商科語言書院

潘柏

鼻 程普德醫師

吳景雲醫師 喉科中醫

黃華滿醫師 痔瘡 河血

工商日報工商晚報分類小廣告，效力大，收費廉，電話七二九三零七或H七三零七零八接洽。

雞子 牛卵

……烟館」，但是，吸食鴉片的仍然祇限於成年人。不料時隔半個世紀，當人類已進入「太空時代」，毒品的遺害，比前尤厲。我有一個同學的十歲兒子，還在小學讀五年級，已被人引誘，吸毒成癖。……的勾當，殺人放火也在所不辭，只求達到一時的滿足。毒販們為了幾個臭錢，不惜千方百計來運毒，販毒及大吸毒人數。魔爪伸展到學校，派人深入學校去。表面看來，這些運毒者……

全部奉還

迷信占卜的仙杜拉茱麗蓮

甚麼理由使仙杜拉茱麗蓮這麼相信占卜呢？原來當她十一歲的時候，有位吉卜賽人替她看了掌相，說她十二歲會遭遇意外兇險，果然十二歲的那年，她和幾個同學去爬山旅行，從百多呎高的斜坡滾下來，雖然遍體鱗傷，而且昏了過去。幸而結果並無大碍。

從此之後，仙杜拉就很信占卜。十九歲當她投身電影界之前，也找一位相士看過掌相，那相士說她的名利雙收錢生得很好，如果從事表演藝術，一定大有成就，聽了相士這番話，仙杜拉毅然捨棄原來的秘書工作，拍起電影來，仙杜拉長得很美，身材又夠性感，所以在電影圈才兩三年，已經撈得很不錯的名氣，果然是名利雙收了。

不過，仙杜拉可沒給勝利衝昏頭腦，做甚麼事都得找個相士談談，甚至旅行接新戲，都信從相士的話。一部即將在港上映的「裸女行屍」，就是仙杜拉茱麗蓮的新作，拍這部影片的內容是談神說鬼的，仙杜拉扮演的是一位新婚蜜月的少婦，在蜜月旅程中，却被一群吸血魔鬼迷惑，不能自已，終而着魔身亡。仙杜拉認為這是個很不祥的角色，而且在整部影片中差不多要脫光衣服演，但相士說這個角色能使她聲名更噪，所以，仙杜拉接演了「裸女行屍」。

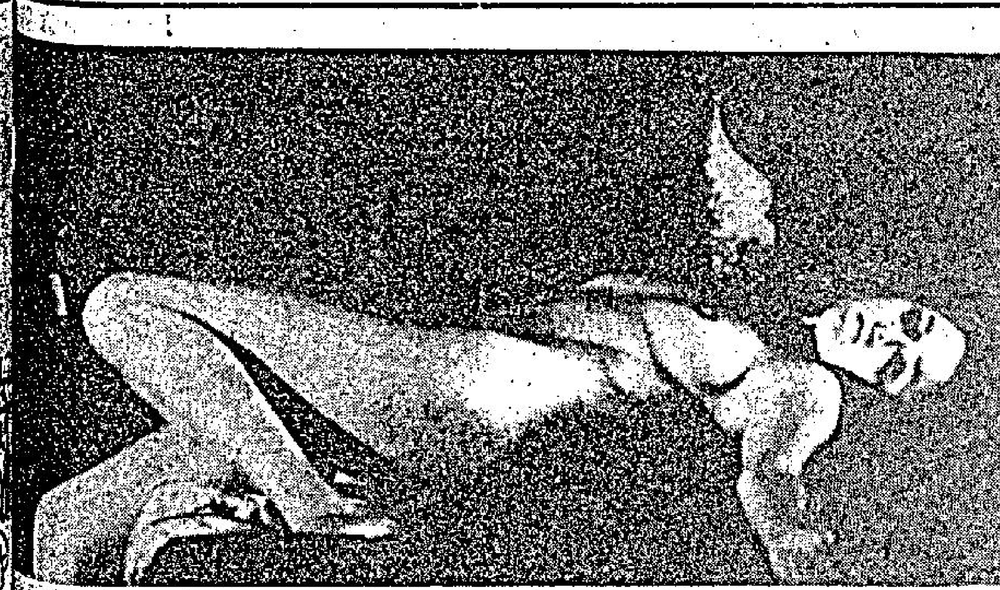

「在裸女行屍」中受魔鬼挑逗，輾轉呻吟的仙杜拉茱麗蓮。

淺彈輕唱

丹鳳

「一票影后」恬妮

恬妮在金馬獎中，僅以一票之差，被盧燕登上影后寶座。

此「一票影后」也，實與「百萬滯演」同樣足以自豪。

粵劇缸瓦船打老虎

班政家以雙龍出海手法，把兩劇團同時分場演出粵劇精華。認為是改良粵劇方法之一，祇許成功，不許失敗云。

粵劇已否已到了「缸瓦船打老虎」的地步呢？

最有希望的新星與老星

從影八年，曾拍過三十多部影片的岳陽，在金馬獎中，獲「最有希望新星」獎。岳陽表示不滿。

總比一個最有希望的老星好些。

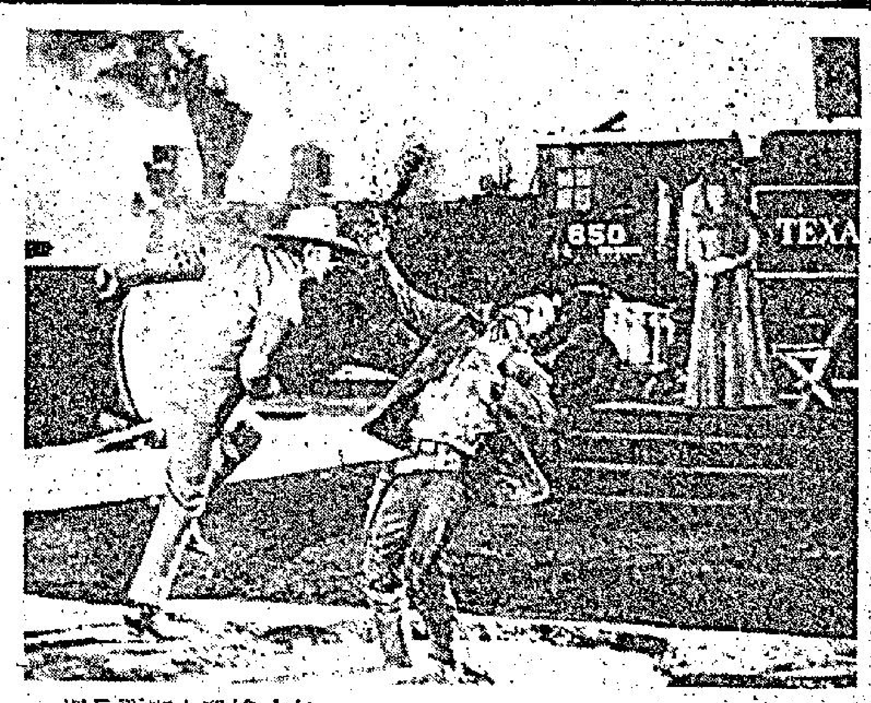

尊榮怒毆兒子

在「搏殺大綁票」裡，尊榮有兩個毆打兒子的鏡頭，他怕兒子不成材，

故毆之，被毆之人是基斯米准（羅拔米淇之子）及柏榮，二人均飾演尊榮之子，尊榮的老拳利害，打到二人叫苦連天，「搏」片是近十年來尊榮之最佳新作，戰鬥激烈，保証絕無冷場。

郭南宏勤於寫信 原來為新作宣傳

郭南宏是一位最樂於寫信和最懂得為自己宣傳的導演，祇要有空，他便拚命的寫信，提供一些資料，給于此間的專欄作家，希望他們在落筆的時候，隨便帶上一筆，這樣便達到了他宣傳的目的了。

郭南宏信寫得最多的時候，是他的影片即將推出的時候，例如最近，他自資拍攝的「鬼門太極」將推出了，郭南宏差不多隔天就寫一封信給人，甚至嫌書信不能夠完全表達他的意思，乾脆便打一個長途電話，將心裡想表達的，多花幾個錢，在電話中說出來。

「鬼門太極」的生意非常好，兩個午夜場和一個早場，便收了接近十萬元，這是一個很可觀的數字，從這個數字，可以預計，這部片正式公映，一定可以收到接近一百萬元，如果各方面的生意做得好，破百萬大關，並不是一件非常困難的事情。

「五鬼奪魂」的收入未符理想，使郭南宏面對現實，他發現目前的武俠片觀衆，喜歡的是徒手的肉搏戰，拳拳到肉，下下清楚玲瓏，比用兵器更為緊張刺激。所以，他表示：以後拍戲，不敢再唱高調了，一切都以觀衆的愛好為依據。這部「鬼門太極」，便是在這種情況底下拍竣的，也因此，大受觀衆的歡迎。

金晶不辨男女

金晶上電視之夜，在化粧室換衣。正有個某報記者在內，細佬頭髮卷曲似女孩子。金晶毫不考慮，拿起衣服就脫。反而嚇壞了這細佬急忙起身奔出室外躲避。消息傳出笑壞了在電視台的人！（圖為：李小蘭）

「梅花」司儀胡章釗

「梅花」已到，今日下午假「水晶宮」酒店另請專欄作家十數人。晚上則在「愛寶」招待新聞界。最使歌迷關心的是司儀胡章釗。此位有「三百萬司儀」之稱的最佳報導者。自「藝霞」打破所有來港演出的歌舞團體之賣座紀錄後，胡章釗三個字不脛而走！傳遍了香港的每一處角落裡！

映氏姊妹還九龍

夜半過海赴歌院聽映慧與映儀，倆姊妹來遲了，她們獻唱的「高山青」與衆不同。稚帶稚音的歌聲，使人有小妮子年紀還輕的感覺。映氏姊妹在「金舫」的演唱，合同已滿，祇唱歌劇院夜總會一家。為了方便起見，倆姊妹已遷出「金舫」，搬在重慶大廈住。省時間，又免掉很多舟車之勞。

花團錦簇

孝女李小蘭

在「翠華樓」聽李小蘭「梅蘭梅蘭我愛你」，極受歌迷歡迎。聽小蘭歌，遠在九年前之「東來順」夜總會。「東來順」開在海皮，以後駐唱者有麥韻、李芷苓、及「水蓮公主」丁莉華等。

·大人·

後「東來順」停業，聽李小蘭最多的地方，是「翠谷」。她獻歌外，尚任司儀之職。有「最美麗的司儀」美譽。小蘭除喜歡歌唱外，最愛打馬將與賭馬，籌碼皆得極大，賭性頗重。小蘭事母甚孝，每次宵夜後，總要買點點心之類，帶回家讓母享受。

維娜莉絲隨心所欲 說裸露並非不道德

在七十年代，銀幕上極少使人心曠神怡的面孔，金髮藍眼的維娜莉絲屬於少數中的少數。她兩隻眼睛，藍中帶綠，微微一瞇，嘴角俏皮，銷魂的黑痣，伴着紅的唇，白的手，不禁叫人手也軟了，心也跌在一團棉花中，自自然然的英雄氣短，兒女情長起來。

所以她在倫敦和義大利拍的那部喜劇「尋春笑史」，故事實在建立在難以置信的概念上。試問，有那個丈夫，妻子如此嬌媚，居然結婚三年祇和她相聚十八天呢？除非那傢伙並不是流着熱血的男人。假如有這樣不解溫柔的丈夫，她出去另找安慰，相信許多男人都會爭先恐後，當觀音兵，為她鞠躬盡瘁吧？

真實生活中的維娜，並不是「尋春笑史」那個女彫刻家，為了丈夫忙於事業，而彫個偉丈夫來慰情聊勝於無，造成酸風妬雨。人說紅顏薄命，此話對她絕不適用。她有個體貼的建築師丈夫，供應她一切需要，她賺錢是為了兒子。她將所有片酬都作為兒子的基金，等他成年便可動用。卅三歲的維娜說：「我一向隨心所欲。我要飛行便飛行，我想結婚，便在廿二歲結婚。我要一個兒子，便生了個兒子。我要事業，便有事業。成功對我是擁有隨意做事的自由。我會繼續拍片，但不會拍我不想拍的片。」這位義大利愛神，認為她在「尋春笑史」的裸體並非不道德，她說：「我拍片是為演戲，不是為了表現性，也不是銀幕上的催情藥。」

令人心曠神怡的維娜莉絲，在「尋春笑史」中因塑造偉丈夫彫像，造成酸風妬雨。

鄧光榮有票房 金川實事求是

·馮輔·

黃堯下月中將赴泰國，此行，當然是與拍片有關，據他告知，是應名片商曾泰熙之邀，拍一套以港、泰兩地為背景之片。

於是，黃堯先去泰國，了解一番之後，便返回來香港，然後着手開拍新戲，這位導演表示，新片之男主角，是屬意鄧光榮，原因之一，當然是這位小生，在印尼賣座方面，比其他小生勝一籌，但主要的還是，黃堯與他合作，拍了那套青春派片，「我為你痴迷」後，認為他的確是一位最有朝氣之小生。

在「我為你痴迷」一片中，鄧光榮扮演一個玩世不恭的花花公子，但後來由於愛上了胡茵茵，為真正愛情所感動，浪子回頭，與胡茵茵有情人終成眷屬。

整套戲，除了描述兩人之情節外，還有金川與森森，再加上胡金蘭、鍾叮噹、黃莎莉、郭曼娜、林松義、石修、使這套片多姿多彩。

這套片的插曲，非常悅耳動聽，是由洪鍾、趙曉君主唱，顧嘉輝作曲，羅馬作詞，故有人說，單是聽這幾首新歌，便值回票價，難怪院商們對這套「我為你痴迷」那般重視。

金川近年作風是有所改變，不斤斤計較排名，也不管戲之多少，但求劇本角色合理想，他說：「祇要我將角色演得好，便不愁沒有觀衆。」這是現實中求現實，無論如何，都比其他不……

娛樂圈

放大鏡

恬妮來港主持首映禮 片運亨通在港拍五片

台灣紅星恬妮終於在十七日中午二時許，乘搭中華航機飛抵本港了。以前，好幾次都傳出消息，說恬妮來港為某某影片增強宣傳，但屢次只是「只聞樓梯響，不見人下來」。

當笑容可掬的恬妮，蓮步姍姍，婀娜地步出機場，驟眼一看，第一個感覺便是很面善，初時尚以為看得多恬妮主演的片子，後來細心觀察，才發覺她有點像李湘和雪妮的混合。

恬妮原名朱隱英，她的藝名是英文TANNY的譯音，因為「恬」字並不是常用的字，所以有很多人都曾把「恬」字讀成「括」字。

恬妮表示，她自幼對戲劇已有很大的興趣，所以早在「毛衣公主」而走進電影界的，在這三年多中，已拍過了約卅部……的「發達之人」一片拍實景，再為華聯拍兩部片，一是宋存壽的……，另外一部是王星磊的……，而李……

恬妮在香港將會逗留一段長時期，因為她將在本港為杜……由「大漠英雄傳」的監製王南琛太太陪伴在酒店度宿。……的戲，不曾睡過。

這次來港，最主要的目的，是參加王翔星執導的「大漠英雄傳」一片世界首映禮，這部片的外國版權，早經賣掉，而香港是第一個上映的地區。

由於這次是恬妮首次來港，接機的人羣甚多，除娛樂記者及攝影記者雲集於現場外，尚有導演王星磊，林福地，杜寧，宋存壽等。無綫電視更是隆重其事，除派出鄭少秋，彬彬，陸柱石，生愛明等藝員獻花和接機外，並派出攝影隊到場拍攝紀錄片。

恬妮的媽咪本來跟她一起來，但因為手續未及辦妥，延後數天，而恬妮怕獨居，結果……

小龍義映會中演拳術

星光晚霞

李小龍這次來港，帶了他的外籍太太和兩名子女。香港影迷對他的歡迎，盛況空前。有人問小龍的太太，有什麼感想，他用香佬粵語說：「多謝大家！」

「大頑童」選擇這時帶了妻兒從美國來港，甚為合時，影圈中人以為逆，說：「你有意在香港，顯顯威風給太太看而已！」李小龍不討好說：「不討好老婆，還要討好誰來？」諧趣幽默，豐度翩翩，不愧是一位大明星！

說李小龍來得合時的理由，就是嘉禾在這段時間，不但開拍李小龍苗可秀主演的「精武門」，而衣依和李小龍主演的「唐山大兄」也決定在下月四日正式上畫，並於下月三日，為童軍總會籌款，在海運戲院義演一場。到時，童軍總會將設酒會招待嘉賓，李小龍一家人都在被邀請之列。嘉賓中，少不了三軍司令，各政府首長，名流，而在這場酒會中，可想而知，李小龍將是這場酒會的中心人物，他的外籍太太，看着「阿郎」如此榮耀，不亦樂乎？

嘉禾方面，也正在安排着很多夠刺激，夠轟動的節目，讓李小龍和衣依主持。其中一項節目，就是嘉禾有意讓李小龍在公衆的場合中，表演他的「截拳道」。只要有這個消息發出，國際的「截拳道」一定會轟動起來。香港居民，都會爭先觀看。因為，這到底是新創的「國寶」，香港華人，必不甘「執輸」者也。

小龍的洋太太和子女，是首次回到小龍發迹的「第二故鄉」的香港，他的洋太太對於這東方之珠的美麗，酒店的充滿東方色彩和吃用的便宜，表示非常驚訝，她說：「我想都沒有想到，香港這般好，這般美麗迷人。」她還表示：她在美國，常常就聽人家說：香港是購物天堂，並且是吃的伊甸園，現在一試，果然名不虛傳。李小龍特地給她叫了一碗鮑絲翅，這味道，使她吃得驚奇不已，說：這竟是在香港吃到的！其實，好吃的東西還多着，慢慢下來，她是會更驚奇的。

·齊霞·

七先生

就話就到

新樂都 新都 英京 英華 國民 舞台

後晚十一點半正斗 午夜場

王冰冰客串

勝在有意思好味道 即日定座

打打殺殺唔出奇，味咁無意思，睇吓呢部寫實電影，活色生香，有味仲有味

先生小姐

百萬新娘 秦蜜 船男主角 楊帆 月西樓女主角 夏凡 三星領銜主演

第一部片 第一部影片 FIRST SCOPE

工商日晚報

銷量最宏大

柯式印刷精美

登廣告收效大

皇后·文華·皇都

最後兩天 文華五場 一夫當關

明晚七點半九點半兩院優先獻映 鬼門太極

後晚兩院午夜場 唐山大兄

皇都今演粵劇 大龍鳳 慶紅佳 出聯劇團合演大劇 每晚演四個鐘頭足

東城·百樂門

重映最後兩天 加映午夜12時半場

新世界發行 新派脫后 秋瑪拉絲達 寫盡男女性心理片 不宜兒童

色情魔宮 THE LAUGHING WOMAN

後天獻映 出柙猛虎戰蛟龍

廣聲·京華·皇宮

昂然進入第四週 恩培羅發行彩色大喜劇 愛姬瑪森主演

第二春

題材新穎 新奇笑料 香豔鏡頭 不宜兒童

今天早請 歐洲香豔巨片 成人童話 不宜兒童觀看

金陵·寶聲·金國

兩院最後四場 激烈曲折武俠巨片 韓湘琴 唐威

挑戰

明天 5.30 單身女郎

新都·樂都·英京·英華·國華·國寶

今天五場 華夏公司武俠巨片 歸亞蕾 柯俊雄 左艷蓉 主演 顧媚 客串

真假太太

從結婚到離婚 未婚要求離婚 已婚要求離婚

新型喜劇 今四場 單身女郎 柯俊雄 林嘉 姚蘇蓉

嚴俊 ... 歐洲比亞發行 大戰 六年戰爭

聯邦 K719314

東方·凱聲

只今天映 肉感香豔巨片 男男女女

明後兩天選映 百戰長征

六拜午日夜場 唐山大兄 李小龍主演

最後兩天 加開十二點半 聯美巨片 畢蘭加士打 羅拔李谷 傾力合演

威震江湖奪命槍

全部硬派巨星會演！

後天獻映 寸草不留

京都·大華·金冠

今天五場盛大獻映 歐洲公司性感肉感色情巨片 阿倫狄龍 梅麗德 主演

兩家春 七彩闊幕

食色性也 魚與熊掌 二者兼得

豪華·快樂·金門

今明最後獻映 2.30 5.20 7.30 9.40 尤伯連納 主演

百萬雄師滿江紅

金門今天獻映 單身女郎 柯俊雄 林嘉 主演

豪華快樂明晚七點半九點半 鬼門太極

恒星 H448007 樂宮

展映一天 性格巨星佐治斯却主演 紅燈血洩春光影！

即日五場 最新歌唱幽默喜劇片 甄珍 湯蘭花 江彬 曾江 首次攜手主演 淘氣姑娘 林文仲 田豐 王萊 合演

新都·麗華·國寶·仙樂·民樂·龍城

滿！全線五場 華手出品激烈曲折彩色武俠巨片 韓湘琴 唐威 楊洋 金琦 主演 孫陽 導演

挑戰

後晚午夜場：真假千金

百樂 H702412

電話H702412 今天五場 姬蓮公司出品 獻映首輪戰爭巨片

敵後爆擊戰

特麗七彩

新舞台·國民·國都 H708861 H721504 K862123

今天 新舞台五場 國民四場 七彩時裝輕鬆大喜劇

真假太太

歸亞蕾 柯俊雄 左峰 勾艷蓉 主演

後晚兩場午夜映 先生太太下女

最後兩天 七彩武俠 死角 導演張徹 主演姜大衛 狄龍

明天首映 一蕭郎

樂聲·新聲

今天五場獻映 大宇公司出品七彩上乘喜劇

單身女郎

柯俊雄 林嘉 領銜主演

華盛頓·總統·域多利

今天最後五場獻映 美高梅出品恐怖片王之王

天師捉妖

莎朗蒂最成功之作

明天獻映最新動作片 搏殺大綁票

紐約·大世界·麗宮

最後兩天 明今兩場 特別時間 12.00 3.00 6.00 9.00 座價不加 觀衆優待

巨人

占士甸 伊莉沙伯泰萊 洛赫遜 主演

麗宮只今天映 風趣彩片 成人童話

明天五場 月夜魔

新華·利舞臺·海運

展映一天 優待學界·二元四角

鬼馬賊狗公

明天 尋春笑史

前上海六合路太和大樓粵籍治白蝕鵝掌瘋灰指甲權威

七十餘高齡老師 專科中醫

歐威廉

有史以來最成功之白蝕專藥

當你百醫無效時

請來一試方悟今是而昨非相見恨晚

利便工友星期假日照常候診

有國府合格中醫執照

治白蝕成績輝煌又一鐵證

一九七一年十月十四日 馬來西亞森美蘭朱斗黃聯平先生來函

上略，弟購用貴醫師之藥物後，病症已日見好轉，但最近本人之二歲大孩子背部也有少許白蝕，大約即說明書上所述之遺傳性，茲再滙欵請照上次數量再寄來一料，以便兩人合用，希速寄下為要，下略。

白蝕 即白癜瘋

肌膚發生白斑，日漸擴大，延及首面，眉髮皆白。患此者施用本劑絕對有效，在民國卅五年已得國內之首都中央醫院採用臨床實驗，認為確屬有效，有該院主任醫師發給書面證明，及國內外無數患者治癒之大批謝函，可供檢閱。

全世界唯一具有準確性之治白蝕專藥，成績輝煌，有百份之百痊癒率，保持世界最優榮譽卅三年，在世界各國未有更好之特效藥發明前，永遠保持此光榮紀錄。

鵝掌風 灰指甲

手掌及指間作癢，脫皮，肉膠狀脂水不斷，隱藏水蟲，藥物容易刺激，裂破之甲，隨之變質，……

特製專藥治各種新久頑癬 功效卓著 無痛而速癒

雖患二十年限七日痊癒永不復發

貧者減贈

歐威廉以根治白蝕及鵝掌瘋而享譽國際卅三年

診所：香港東區波斯富街二十……

雞子牛卵壯陽廣嗣

伍卓琪

秋深談進補，現在該是時候了。談起補品，所謂「食在香港」，不愁沒有好材料，但是，我們選擇的時候，必須取得其當，最好能針對自己身體所需要的一種，以促進健康或維持其正常機能。

在這生活極度緊張而又相當繁榮的都市裡，許多在長期疲勞工作下，再復徵歌逐色，其陷於腎元虛損者至多，此不獨中年及老年人如此，即莘莘學子亦十居七八，可說是新時代通病。患此者不祇陽氣衰微，性機能不振，有力不從心之憾；而且會令到精神萎靡，精神不集中，記憶力衰退，心悸氣促，不能任重，緊張顫抖，手足冰冷，耳鳴或重聽，視力退化，或患「飛蚊飛」，甚至影響食慾及常感發肢，夫眠與便秘等，實在不能輕視的疾患。

據了解，一般患者對此，不是諱疾忌醫，就是類多乞靈於荷爾蒙製劑的藥物，甚至在正式醫生指導下服用猶可；但不少卻擅作主張，從道聽途說所得，濫用服食，結果不祇不能獲得適當的療效，反而弄巧反拙。蓋荷爾蒙製劑服用過量，便可能發生癌腫的病變，以往這一類事實曾發生不少，大家應知所警惕！當然，其服用催情劑期望一時之快，對於健康的損害更甚。

然則，如何而後可？答案很簡單，其補益的取材直接以動物性腺素為主，則不祇無副作用之害，且從而獲得實益。

動物性腺素是甚麼？動物性器官組織便含有很豐富這種珍貴材料，以前筆者曾介紹過好幾種，不過，製造性腺素的主要臟器——睪丸，卻是荷爾蒙的生產機構，像鷄子、牛卵（即牛睪丸）即其一例也。

鷄子，取自未閹的雄鷄（俗稱生鷄），每次可用二至四顆，加入附子、巴戟、杜仲、肉蓯蓉、枸杞子等，燉汁飲之，每星期二三次，有扶陽起衰之功。這種吃法，最適宜中年男子性機能衰退之症，或精冷不育者。不過，在調補過程中，必須節制慾，方能收效，如以為藉此可恃，勢將索於枯魚之肆矣。

牛睪丸：性質要比鷄子的亢奮性來得平和些，故適宜於任何年齡及老年人，吃法可將之切成塊狀，起鑊略煎，加生薑與北芪、防黨參、淮山、製鱉實、杞子等同燉三小時食之；或把它搗爛如泥，加入鷄蛋打勻，煎而食之，大可增益荷爾蒙，培補性機能，並對腰冷痠軟，小便頻數與夜尿的虛弱症，均能生效。由於腎虛損，是慢性症，故培補起來，必須耐心假以時日，不能一蹴而就者，如能持之以恒，則重持雄風可期，弱子嗣蕃衍宗枝亦可預卜矣。

誓願當食生菜

・鉛刀・

「誓願」是強調自己所說的話完全眞實。當我們說的話不為別人相信，於是，在再無說話去重新向對方解的時候，我們往往迫得出了「誓願」這一着，並舉起三隻手指，以示眞誠。

當時聽見青年男女說話的時候，大概女的懷疑男的有負心所為，男的講來講去，也不能為自己辯白，往往亦只有這樣說：「你不信？我可以誓願！」這一着，通常都相當收效。

誓願當時都說些「若有虛言，但願我被雷劈死」的話。據一般的說法，誓願時如下的誓語，如果是虛造的，發假誓的人是會得到誓的惡報。因此在非必要時，許多人都不肯發誓。這事實不過是一種心理陰影，所謂「作賊心虛」，與說謊的心情相同。

就由於多人都看透了這一點，故此也不怕發假誓，明明是他幹的事，他往往不惜以「發誓」的方式，去換取別人的信任，叫人信相那事並非他做的。這類常發假誓，不怕惡報的人，是俗語所謂「誓願當食生菜」，當做家常便飯。

然而為了防止發誓的人把「誓願當食生菜」，大家又用種種的方法要向發誓的人施以心理壓力。筆者一個朋友遭他的隔居誤會，以為他屢次與他們作對，便捉着他要求解釋，解釋一番，他們還是不滿足；「你敢不敢誓願？」隣居問。筆者的朋友說：「不是我幹的，怎麼不敢？」你道怎樣誓願？原來隣居們在露天的地方擺起香案，點着元寶蠟燭，要我的朋友當天發誓，「如有虛言，出街被車轆死。」據說是馬方面流行着的誓願方式，是斬鷄頭誓願，當地土人相信這種誓願方式最惡毒，若有半句虛言，不得好死！信不信由你！

但是不管所發的誓多麼惡毒，據是也有解誓的方法。一個把「誓願當食生菜」的朋友說：祇要在誓願時暗中把左手的姆指與食指黏在一起，這麼一來，即使最毒的誓言，也消餌於無形。信焉？

發誓雖然有點近乎無聊，然而一般人還是接受了這種表白方式。即使香港政府，也有一個機關，專門處理市民宣誓的事。譬如你的孩子因年齡的問題，而無法參加升中試，那麼你便可以帶孩子去宣誓，證明孩子是符合法定年齡的。宣誓處有幾個法官，你祇要填好表格，交給法官，依着他櫃前木板寫着的誓言，照字唸出來，他立刻就給你簽字OK。昨天，筆者替一個朋友作保証人，也到宣誓處照字讀了一遍，抬頭時才發覺那法官仍在看報紙，他根本沒理會我有否唸錯，也是大筆一寫，然後揮手示意我走開，說程序已告完畢。那一刻，我眞有「食生菜」之感。

毒風橫行社會 慎防兒女上癮

從前，鴉片流害中國，一村一巷都有「烟館」，但是，吸食鴉片的仍然祇限於成年人。不料時隔半個世紀，當人類已進入「太空時代」，毒片的遺害，比前尤厲。我有一個同學的十歲兒子，還在小學讀五年級，已被人引誘，吸毒成癖。更可怕的是，一間天台小學竟發現有數個十歲女學童吸毒與運毒。難怪香港副監獄署長簡能也要承認：「吸毒正在形成香港社會的道德與健康的陸沉。」

我們驚愕於年輕一代被推進毒海的新聞的同時，必須關心自己的兒女與弟妹，細心觀察他們有沒有染毒害了。因為毒品的遺害，最近更有令人關心趨勢。據簡能在「社會與毒品」一文中指出：「令人感到不安的，是目前香港出現年輕一輩吸毒的趨勢，警鐘已敲響了，如果我們不警覺，更多的下一代會蒙受其害，對整個社會都有不良的影響。」該文現已印為小冊子，分發各校教師，俾他們對毒另有更深認識。

毒品不單純是指鴉片烟及海洛英，還包括巴比通，高可因及大麻等，均具有麻醉人體大腦神經中樞的作用，在厭欲賑的狀態中產生種種的幻覺，對現實的感覺遲鈍，它一經嘗試後很容易使人上癮，而患上毒癮之後，令人意志消沉，喪失了自尊。癮發時為了尋求滿足而不顧一切，甚至不惜從事犯罪的勾當，殺人放火也在所不辭，只求達到一時的滿足。

毒販們為了幾個臭錢，不惜千方百計來運毒，販毒及大吸毒人數。魔爪伸展到學校，派人深入學校去。表面看來，這些運毒者與其他學生差不多，很講被發現。一等到學校當局發現時，已太遲了，這個毒瘤的濃水已流開了，而且流到各個地方去很，很多無知的小學生，甚至高年級的字生已上當了，知們都染上了毒癖。

他們在陷害學生的同時，職業青年、舞女、吧女更首當其害。這些毒販，無不具有黑社會的黑籍。因此，當你的孩子一旦出現異常表現：無緣無故突然出街，偷錢，健齒突差，功課退步，沒作業邀交，逃學，神不守舍，或藏有不明來歷的錢，你必頭及時進查，不得有誤。為什麼呢？這些，都可能與吸毒，販毒有關。雖然，他們的吸毒都不是出於自願的，而他們實在落在毒販陷阱，急需你的援手呢！

家中有人吸毒，要鼓勵他改，而不是坐視不管，用你的耐心與愛心去感動他好了。

・于音・

穠纖隨意 美腿有方

作為一個女士，相信誰也希望自己有一雙迷人的玉腿，因為在我們日常生活中，除了在偶然的機會不穿長褲出外不計算外，大部份的時間，我們的一雙玉腿總是會暴露在人們眼前的，如果我們有一雙如大笨象般的玉腿，那無疑是令人遺憾的。

然而一雙美腿往往並非天生的，而是經過後天的保養和護理再加上適當的鍛鍊而得來的，故希望要有一雙迷人的玉腿的士女們，這裏有幾個方法，可以幫助你擁有一雙健美的玉腿，同樣也告訴妳怎樣保持美腿不變形的方法：

㊀避免腿部肌肉鬆弛：腿部肌肉鬆弛的最大原因，大部份的原因是由於缺乏適當的運動量所致，許多職業女性或是家庭主婦們所訴說生活太緊張，抽不出時間去打網球、羽毛球、游泳或騎單車，但每天抽出半小時以至十五分鐘左右的時間來一次散步相信總不成問題吧，正確的散步姿態，對於腿部美觀實在有極大幫助。

可是怎樣才是正確的散步姿勢呢？那首先要求重點不穩，一定要把全身重心放置在腳部，兩腿要放平穩而屹直，許多女士走路的樣子身前俯而腳在後，極力利用雙肩和手臂的傾俯搖動着走這是有損腿肌發達正常狀況的，所以在日常生活中無論我們趕路、散步都一定要養成昂頭，挺直胸膛直身的走路姿態。

㊁加強小腿孤線法，小腿失去孤度，那麼妳有一雙結實的腿肌也是無補於事的，防止小腿弧度與腿肌萎退的方法是利用許可環境下坐着的時候經常不斷練習把雙腿伸長，足趾向身體勾翹，這個方法在家裏和寫字樓下練習一樣適合，也是不會妨礙工作的一種腿部練習方法。

㊂浴後按摩摑腿法，當每次沐浴後在掌心蘸一點潤膚液，而腿踝部份作一番按摩，若每日有耐心作此練習，是可以使肌肉發展良好的，這時如果發覺腿踝背等處有浮腫，這是由於妳的鞋子太緊或行走得太多之故，那麼順便將身坐低，而把一雙腿擱高一些，再加按摩就可使浮腫消除了。

㊃冷熱水交替泡浸法：用冷熱水先後輪流泡浸足踝部份，可使踝部圓潤，筋肌活動有力，如果在泡浸之後，上床之前再用綳帶裹緊踝部才睡，至翌晨再解除的話，那對足踝弧形肌的美感非常有幫助。

㊄步行時雙腿持平法：有許多女性走路時雙足用力的力度是不均衡的，往往習慣把力點集中在某一足，而以集中在右足為最多，輕重不勻走起來既不靈活也倍覺辛苦，影響到腿部肌肉一大一細殊不雅觀，所以在走路時一定要留意兩腿先後用力度必須平衡，如果發覺自己有偏重一腿的習慣時，要趕快加以糾正，以後多利用「弱腿」開步走，否則距離美腿的目標會越來越遠，養成畸形腿部則日益加强。

上面所列舉的五種美腿方法都是很容易辦到的，相信任何人做起來不會有多大困難，而且大部份均可在家中做，對於一般家庭婦女工作並無妨礙若能有恆心每天按時鍛鍊下去，那麼三個月後練習者一定會不忍中止下去，因為在那個時候，她的腿肌豐柔美麗，膚色精緻潤亮，小腿弧度線條美好勻，自大腿至足踝處處均美麗動人，這種成果是值得在人前驕傲的。

生趣

來年泳裝新款

當本港正開始進入冬季之時，澳洲方面卻剛好是回暖的天氣，人們紛紛開始注意新款的泳裝和運動裝款式。

近年來，本港泳裝款式樣受澳洲方面的影響頗深，或許，從澳洲這個泳季所流行的泳裝款式，我們可以窺見本港明年泳裝款式的一斑。

人們說：「未雨綢繆」，小姐太太們，大可以將它改一改，變為「未熱求泳裝」。

澳洲現時所開始流行的泳裝，仍然多以「比基尼式」的為主幹，不過，配件方面的花樣卻很多。

首先是帽方面，除了以前所有的草帽式外，還多了一些像雪褸帽的款式。

今年的沙灘裝也和往年有點不同，有一些像吉卜賽裝的長及膝蓋的外衣，開對襟，式樣也有些像時下的背心褸。

至於顏色方面，純色的已落伍，代之而起的，是多種顏色，以斑駁的大花圖案。

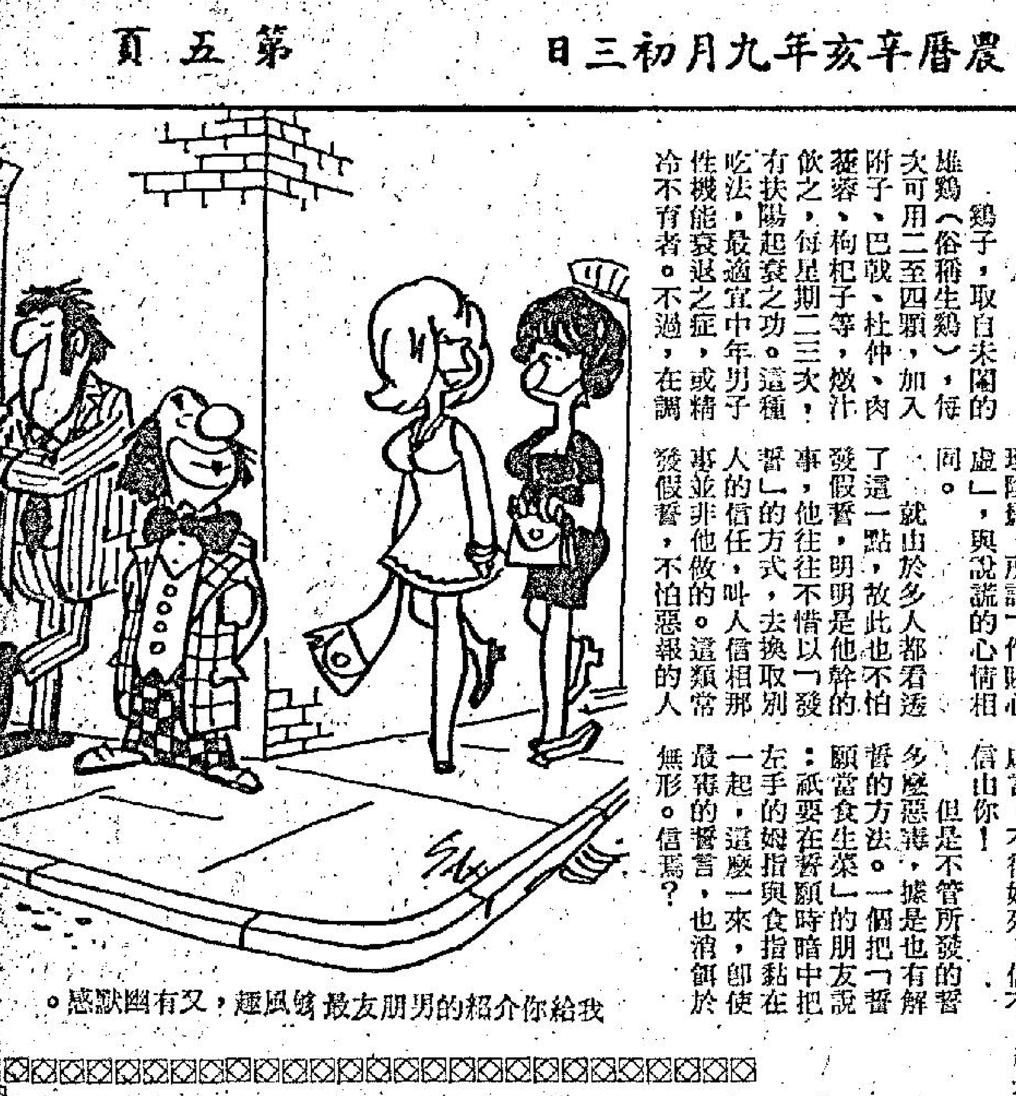

我給你介紹的男朋友最夠風趣，又有幽默感。

集郵談薈

一九七一年香港節郵票

香港中國郵票會與香港集郵會曾於一九六九年聯合舉辦首屆香港節郵票展覽會，甚為成功，博得好評，當香港當局通過在本年再舉行香港節之後，香港節主持人即再邀請該兩個在港集郵團體再次合作。一九七一年香港節郵票展覽會便告產生，展覽地點仍照舊在九龍尖沙咀彌敦道九龍公園，日期為一九七一年十一月廿七日至十二月五日，一連九天，不收入場券。相信屆時還有一番鬧熱。

本次郵票展覽方式跟上次略有不同，歡迎成年集郵同好將珍藏參加展出，但不作為比賽，因今次香港節郵票展覽會祇限者少年比賽。普通細則略述如下：㊀參展品必須採用活頁貼票紙，8吋×10吋或×9吋×11吋或接近上列尺寸之貼票紙。㊁除特別邀請參展者之外，參展品每人不得參加超過兩個鏡框，即集郵貼票紙廿四頁。㊂參展品主用英文或中文書寫說明。㊃參展品得使用透明發郵袋。㊄各參展品將代為購買適當之保險，不收參展人任何費用，及經填寫好之參加表格，主在一九七一年十一月六日（星期六）下午二時至五時交到九龍尖沙咀郵局，屆時將郵展委員查收。參加表格可向香港郵政總局或九龍中央郵政總局（在油麻地彌敦道）詢問處索取。

比賽細則照錄如下：㊀上文列出之「普通細則」亦用諸比賽方面。㊁參加比賽者之年齡，不得超過二十一歲，要屬某個青年團體之會友或學生，㊂將作「甲級」與「乙級」：分開比賽，甲級：年齡在十六歲以下者，（以一九七一年十一月二十七日計算）。乙級：年齡在十六歲以上者（以一九七一年十一月二十七日計算）。㊃參加之比賽品應屬下列任何一組，（甲）香港組，（乙）其他國家組，（丙）專題組，㊄可以參加多過一組，但每組不能超過兩份，一份出品祇限參加的一組比賽。㊅各組獎品如下，冠軍：港幣二百五十元，亞軍：港幣一百元，季軍：港幣五十元，凡入選之賽品均頒給獎狀。㊆評判委員會根據下列原則執行評判：（甲）郵學知識，（乙）齊全與稀有程度，（丙）說明與安排。㊇一切參加比賽品必須保參加者人所有。同時由其本人親自裝設與書寫說明。據悉除新人戰展品參加展出之外，香港郵政總局亦有展品，同時設有臨時郵局，備集郵人士寄紀念封，又照上展一極有設郵商攤位云。

為紀念今年香港節，郵局將於十一月二日發行三種紀念郵票，香港節指導委員會主席關祖堯爵士將為購買該三種郵票之第一名市民，筆者在月前得機會看到郵票原稿，覺得設計相當精美，票樣現在報章上有刊登出，一角郵票，圖為香港節徽記，五角郵票，圖為三個中國古裝少女在運花上跳舞，一元郵票，圖為香港市花洋紫荊花與舞龍，香港郵局所出的一九七一年香港節紀念郵票首日封更提早在本月二十日發售，每個二角，圖案如何未悉。中國郵學會亦發出首日封，每個售價二角，乃由美術與集郵專家設計，用彩色映印版精印，現在印刷中，最遲在本月底交由港九各大郵票社代售。

萬事通信箱

馬來亞有三間大學

嚴文正讀友：你原籍是馬來西亞人，但由於你來港已超過十年，故你仍然適合最近所頒佈的新人民入境事務條例。現時馬來西亞共有三間大學：

㊀馬來亞大學——于一九六二年正式由星加坡移址至吉隆坡底谷。目前設有七個學院，即醫學院，工學院，文學院，經濟與行政學院，理學院，教育學院和農學院等，學生人數現時大約有七千八百人。

㊁檳城大學——于一九六九年五月正式開課。但至現時為止檳城大學的校舍尚未興建，暫時是借用牛汝莪之馬來亞師範學院上課。目前開設有三個學系：即化學系，生物系及物理及數學系。而該大學計劃中將增設兩個學系：社會科學系及當代文藝術學系，並預備設立一個教育服務中心。于一九七〇年六月時，該校學生人數已有二百六十餘名，教授有卅多名。

㊂國民大學——與檳城大學一般，學校校舍尚未興建，于一九七〇年五月正式開課，現暫借用吉隆坡師資訓練學院校舍。該校現設有理學院，回教學院，文學院等。在一九七〇年五月時，學生已有一九〇名，教授卅六名。現計劃舉辦教育訓練班，一九七三年則將開設醫學院，及開設工程學院，經濟學院及商學院等。現時馬來西亞政府已經通過撥款四千萬元，作為國民大學建築工程費用，這些建築物包括馬來文化語言及文學學院，圖書館，行政大廈及三座宿舍。在一九七五年時，預料國民大學的學生總數將增至三千人左右。

啤酒節乃宣傳噱頭

郭小城讀友：你問所謂「啤酒節」究竟是一個什麼節日？按香港現時之所謂「啤酒節」，純粹是一種宣傳噱頭罷了。其實正式的啤酒節是源起於一八一〇年西德的慕尼黑。這個節日為當地狂歡的節日，每年在九月中旬起，連續為期兩週。由該地市長扭開酒桶的塞子，喝第一口的啤酒，於是這個節日便正式開始了。來自世界各地的遊客和全市市民便會在各街道上狂飲，另外有些卻會鑽進一些由啤酒商所承包的大帳幕內買醉。在這個節日內，他們會喝下約五百萬公升的啤酒，吃下三十五萬頭燒牛肉，五十萬隻鷄和大約四百萬條香腸。不過，在整整兩個星期的啤酒節中，縱酒狂歡的人，大都能保持歡樂氣氛，而很少有酒後打鬥或暴動等事件的發生。

現形記

▽「酒」迷心竅

黃帝孫

▽全部奉還

嘉務

▽筆談

・周行・

第三回　妙計難成　奇峯突出　金王燒冷灶　傀儡張異軍

神州獅吼

土肥原笑道：「華北的關稅、統稅、煙酒稅，加上關稅，縱然不夠，也不差得太多，眞是差得多，另外還可以想其他辦法，決不用得着我土肥原出一文就是了。」

記者見他繞了一大圈子，仍然回到原來的問題上，就不願再同他多說，轉變話題問道：「照閣下的看法，除去稅收問題之外，冀察方面還有甚麼需要改進之處。」

土肥原說道：「目前各縣均有參議會之設，但參議員大部係反日分子，所以各縣參議會必須改選，選出一批忠實可靠的親日分子出任。」

記者聽他越說越不像話，問道：「究竟誰是親日分子，誰是反日分子，有甚麼標準。」

土肥原微笑道：「這個問題，不勞你們費心，我心裏有數，但是我不能告訴各位。」

記者問道：「我們也不要確定誰是親日分子，免得以後不易相處，我們要知道的是縣參議員選舉用甚麼方式，是不是由閣下指定。」

土肥原不防有這一問，當時怔住了，停了半晌，打個哈哈說道：「我怎能指定誰當參議員，這樣作就變成了干涉內政，是斷乎不可的。我祇是說：華北民衆人人都親日，他們選出的參議員，一定也是親日分子。」

這句話一說，輪到記者們打哈哈了，記者說道：「土肥原先生，我告訴你一句老實話，任何人染上了半點親日色彩，就可以擔保絕對選不出來，不但不能當選參議員，還爲鄉黨所不齒，根本就不能作人，你信不信。」

土肥原被記者駁得啞口無言，匆忙結束了記者招待會。會後，土肥原閉上門，苦苦思索了半天，覺得照目前的方針，實在攪不通，非另闢蹊徑不可，當時就擬定了兩項步驟，第一個步驟拉攏二十九軍高級將領，特別要拉攏反日分子。第二個步驟在其他地區製造殷汝耕式的冀東政府，削弱冀察政委會的影響力，迫使宋哲元就範。

土肥原第一個目標看上三十八師長張自忠，在二十九軍四個師長中，張自忠個性最剛烈，嫉惡如仇，喜峰口大捷，就是他這一師人的功勞，因此日本人一向把張自忠當成了主要的對手，這時土肥原卻作了一百八十度轉變，去拉攏張自忠。

張自忠當時擔任天津市長，因爲工作關係，同土肥原會過幾次面，但由於彼此都有心病，所以見面也話不投機，誰知土肥原竟然改變態度，看見張自忠特別殷勤，脫帽鞠躬，一改過去倨傲之態，張自忠明知道日本人的個性，對着笑比發怒還要難對付，就暗打主意。

中間隔了一天，土肥原突然前來拜訪，張自忠也不能不見。寒暄幾句之後，土肥原開門見山說道：「皇軍一年一度秋操，帝國政府想請張將軍到日本觀操。」

妒心

劉素娥對這件大事並不重視，現在，她沒於恍忽迷離的意境中了，每天，每個時辰，她思索着由那醜東西所激起的一種情味，她查過書本，她看到書本上稱那東西作助手，而且，書本上還說着宮廷中和尼庵中人稱此爲恩物……

此外，王慕貞的有孕，在施伊雯和徐珠紋兩人是有些難堪和忿怒的；她們兩人本以爲自己已成爲刁南斐最寵信女人，此刻，人在漸被冷落中的王慕貞，有可能全佔丈夫的心了。她們難過着。

刁南斐接連有四個晚上睡在王慕貞的屋子內，他在外坑獨睡，一夜間，起來看有孕的妻子兩三次，在他心目中，有孕的訊息是和孩子生下來差不多的；他守着王慕貞，自以爲和守着傳種接代的孩子一樣。

那四個夜，施伊雯和徐珠紋在愁恨中度過的，但是，她們本不怎麼希望丈夫給予肉體上的愉快，她們現時所想的是本身地位的問題，倘若刁南斐因生了一個兒子而改變態度，她們將來在這個家就難安住了。

但在第五夜，刁南斐到她們房裡來了——這是王慕貞的安排，她不願佔住丈夫而使旁人妒恨她，她有自己一套遠大的盤算：一個兒子將會使她成爲這一家的主人。

施伊雯與平時一樣地接待丈夫，但徐珠紋的面色卻很陰暗，當南斐問她時，她以一種抑與稍帶怨嗟的笑容作爲回答。

「是甚麼呀？」刁南斐溫和地問，經過五天的時間，他的性格好像已經變了！他非但失去了旺盛的慾念，而且也沒有了那股君臨一切的氣概。以前，他對妾婢是沒有平等的感情，祇乘着自己的高興行事，現在，他忽然有了一份溫情。

「沒甚麼呀！」珠紋輕輕地說：「我以爲大爺不會來哩！」

「傻子，這些傻想法！」

「是傻嗎？這些日子，連大爺的面也見不到哩！」她喊起嘴：「二娘有了孩子，我們連賀喜的門路都找不到……」

「好啦！」刁南斐笑着把她拉過來：「你那裡是爲着無路賀喜！我知道你，吃醋了——」他輕輕地吻了她一下：「你放心，我對你們總是一樣的，有了小子怎會變心哩！我心裡想你們兩個每人替我生一個哩！——」

「我們，大約是不會下蛋的母雞。」施伊雯帶着笑接口——她是故意用輕鬆的態度來掩飾自身底感傷的。

「哈哈，你說得好！你們不像是不會下蛋的母雞，大約以前碰得不巧，現在有了一個開始，以後就容易了！是嗎！」刁南斐大笑着把兩個女人都摟在懷內。

兩人格格地笑着。

兒童特效藥

何文

李先生夫婦，有一個八歲大的孩子小寶，小寶很頑皮，時常將家裡弄得亂七八糟，如果不是李太在家裏嚴謹的看管着他，恐怕早已經將家裏鬧得天翻地覆了。

一晚，李先生夫婦倆，要參加一個朋友的的宴會，還是一個極豪華的宴會，所以他們不能帶同小寶去參加，但是如果將小寶單獨留在家裡，確使他倆人不安心，最後，夫婦倆決定托朋友請一位鐘點女傭回家替他們看管這孩子一夜。

「珍姐，我的孩子小寶是很頑皮的！他愛弄冰箱，隨手便牟冰箱裡的東西來吃！」李太臨出門口時對臨時鐘點女傭說。

「我知道了！我會好好地看管他的！」珍姐回答。

「還有！每晚都是我陪他睡覺的，待他睡着了我才自己睡覺，所以今晚妳也得要陪他睡一晚。」

「好的！這個也沒有問題！」珍姐答：「就算最頑皮的孩子我也看管過，這點不用妳操心！」

「那就好極了！」李太和丈夫乃安心的離去參加朋友的宴會了。

晚上十時許，李太在酒樓臨近入席了，心裡依然絕不放心，一直掛念着小寶，她不知道小寶在這個時候，該睡覺了沒有？他有沒有將家裏的東西亂攪一通？於是，她決定掛個電話回家，心裡才能安樂一些。

「妳是珍姐嗎？我是小寶的媽咪呀！」李太說。

「呵！原來是李太？」珍姐驚愕的問，因爲她沒有意料到李太是會掛電話回家的。

「小寶怎樣！他又亂攪東西嗎？」李太問。

「沒有呀！他很乖呢！他比許多孩子也馴服得多，一點也不頑皮！」

「那我放心了！」李太接着問答：「他現在怎樣？」

「當你們離去不久，他已經睡着了！」珍姐回答。

「好極了！我們等一會兒就趕回來的！」李太說完便掛斷了綫。

李先生夫婦參加完宴會，回到家裏，果然見小寶熟睡如泥，他倆發出驚奇的目光，對珍姐說：「珍姐妳湊育孩子的確有一手呢！」

「不！太太過獎了！還是你們家裏存放的拔蘭地功效最靈驗呢！」

「珍姐！妳說甚麼？」李太緊張追問。

「因爲我給他喝了一杯烈酒，才使他安靜下來呢！這是頑皮兒童最靈驗的特效藥呀！」

隱情

風貞

她怎知道他內心的秘密？

這話使許一民又是一次錯愕。隨着心頭裡也覺得激憤起來。沉重的語氣奪口而出。

「你打電話給他？我知道了，你現在忽然又改變了主意，想要去見他。」

「我沒有這樣說，到底你是否打算陪我走！」比莉的聲音仍是那樣尖銳刺耳的。

「如果你要去見他，你自己就去，也不必要我陪你。」

「這是說，你不肯走了。」她頓了一頓，忽然站起身來，但仍然站在那裡。

「老實告訴你，剛才聽你說被一輛飛車從身邊擦過的事，我也好奇想知道是不是大衛，所以這才打了個電話給他……」

「眞的嗎？」許一民心裡一暢，忙着問：「那麼他是否在家裡？」

比莉點點頭說：「他說今天整個晚上沒有外出，而且問我現在在那裡。」

「你告訴他了？」

「是的，他聽見了，說立刻就來，也沒有問誰跟我在一起！」

「他現在立刻就來？……」許一民的臉色變得鐵青，你不知道我最討厭這個人嗎？這是眞莫名其妙！

「放心，」比莉再坐下來，聲調也轉變得柔和下來。「我不會替你們製造出尷尬的場面，現在，你明白我叫你陪我立刻就離開的原因了？」

他不能再說甚麼。事實上她的做法是對的，但她怎知道他內心的秘密？

然而，時間並不容許他再事猶疑，轉念間，許一民想到不如現在就陪她回去，充其量是朦着空，再回來回覆方茜那張字條，或者是索性等她下班陪她出去。

比莉已經吩咐侍者結帳。之後，就轉過身子欵擺而行，他只能亦步亦趨隨在後邊。

臨出門口，許一民轉頭一望，正好看見方茜這時再次出現音樂台上。心裡想着當她看到自己那張座檯已過空着時的那種表情。

擻上方茜的車子，還是由她來駕駛。車開得很快，凉風使人精神爲之一振。但他很快就發覺車子並不是朝向她回家的路上走。（六）

秋水雁翎

諸葛青雲文　丹青圖

第六十四章：浴血苦戰

當然！這是方正于匆促之間，所看到的，由眼前情況來看，亡魂谷中，一個重要的關卡，守護在這兒的，必然是不止這些人的……

方正這麼乘機匆匆一瞥之間，乃師宋希賢也飛射到了那株古松的五尺距離之內。

只聽一聲暴喝：

「下去！」

隨着這話聲，勁風潮湧，一股劈空掌力，以排山倒海之勢，向宋希賢迎頭痛擊。

但宋希賢功力超絕，而且心理上早有準備。

因此，當對方的劈空掌力驟然發難之同時，他雙手所蓄的勁力，也同時發動。

他，右手的劈空掌，將對方的掌力，硬行逼了回去，左手的「混元指」，卻以無比勁疾之勢，突破對方的掌風，疾射過去。

只聽一聲悶哼，一道人影，由古松上直向那絕澗中掉落下去。

拐角處的另一邊，同時傳出一聲驚呼道：

「不好了，皇甫老爺子掉下絕澗中啦……」

原來守在古松上，實行偷襲的，就是「和合雙妖」中的皇甫逸。

「和合雙妖」皇甫逸、單嬌嬌夫婦，論功力與聲望，都僅次于「天池二怪」，依理，他是不應該如此輕易地，被[illegible]地利，的雙重優勢，也爲之抵消，而被一指畢命。

宋希賢以無上神功，一舉擊斃皇甫逸後，人也隨之登上了古松。以居高臨下之勢，向拐角處的另一邊打量過去。

但因天空被密雲所遮，星月無光，大地一片漆黑，因而儘管宋希賢功力特高，夜視之力也特別強，但匆匆一瞥之下，卻瞧不出甚麼名堂來。

他，隨手摘下一把松針，凝神向下注視着，只聽那破鑼似的語聲道：

「用『五雲噴火筒』對付他」

「『五雲噴火筒』距離够不上。」

那破鑼似的語聲道：

「蠢東西！等他向下飛投時，再去對付他，不就行了麼！」（四六一）

四〇〇：一語道破

我有法子唔講多少俾佢聽。主要話老吳重未諗掂。當然有提起攪個眞正私家俱樂部嘅事。阿寶姐條氣咁至順番，但話：「老細的確諗得到。開諳都有話，傍到個潤佬，好過拜靈菩薩，何況佢重係大粒佬。不過呢種人好難侍候，而且求佢嘅人又多。最緊要係摸啱佢嘅心水。」我話：「所以我對呢件事，抑唔係幾樂觀。」阿寶姐話：「你又唔同，照我睇嚟，如果你開到聲，成數好高。」

阿寶姐眼光都算屎利，咁快就睇到大肥佬對我「另眼相看」。我一於扮個槓：「你靠估嘅，阿寶姐，SIR不過見我兩次，重好生疏。而且佢哋大粒佬，假假哋都要閘住個架，唔容易俾佢講心腹說話嘅。」阿寶姐笑：「唔係卦？第樣嘢呃得過我，男女間嘅事，唔好忘記我都係過來人嚟。唔駛講乜，就係睇佢今晚一入嚟對你嘅態度，何止冇啲生疏，簡直老友添。」俾佢講到正，我當堂冇聲出。祇有話：「男人見到女人就而得估使宜，個個都咁嘅喇。」

「阿萍，唔駛否認嘞，我諗到一條橋，大家商量吓。」阿寶姐忽然話。

醫科學生，不能檢查

檢查之時，必定要先探一探，正當佢探之時，個女仔之老母，可能係聽見有人聲出來睇，突然打開道門，於是佢無所遁形。呢個老母睇見佢做的嘢，嘅嘢對佢個女，認爲非同小可，拉住佢理論，話佢非禮佢個女。

雖然個女仔拼命解釋，個老母亦不信，卒之，佢拉住個醫生仔，唔准佢走，並且打九九九。

警車不久便嗚嗚聲而到，差人入屋之時個老母已經老淚縱橫，向差人投訴話個醫生仔非禮佢個女，於是三個人一齊上晒警車，車去差館。

各人分別俾口供之後，個醫生仔要辦担保手續方才可以准佢離開差館，此乃前日之事也。

陳師奶曰：「到底現在呢一件案辦成點，冇人知道，只不過差館一定會告佢者。佢乃我之老友個仔也。木叔，你對差館所辦之手續好熟，到底會唔會告？」

我曰：「呢的嘢好難講者也，要睇經手辦案之幫辦點樣辦，不過最後之決定，亦非幫辦者，乃巡捕官也。幫辦只能够造好快路，俾巡捕官睇。」

姓蔡者曰：「照我睇一定會告者，因爲呢個醫生仔並未畢業，故差館可以告佢兩條罪，其一就話佢非禮，其二亦可以話佢無牌醫生。」

我曰：「此要睇佢到底肚裡頭有冇嘢，倘若眞係有咗細路仔，則麻煩矣。你話同佢檢查嗜，但係亦可以話你企圖同佢落仔者也。」

陳師奶曰：「關於佢個女仔個肚之問題，現在已經查明冇仔矣，佢不過係自己嚇自己而已。當時報案之時，已立即送佢去醫院檢查。」

姓蔡之後生仔曰：「香港之情形如何我不知，不過，倘若此事發生在英國則大件事矣，因爲個女仔只十五歲，尚未成年也。」

陳師奶回答曰：「個女仔在差館俾口供之時，已經自己承認，乃係佢叫個醫生仔同佢驗者，此事已經完全得到佢之同意。」但係姓蔡者曰：「同意與否，在法律上並不承認者，因此，照我睇，可能會告佢非禮。」

我曰：「陳師奶，我唔係嚇你，非禮可大可小者，判有罪之時可能會坐幾年監亦唔稀奇。以前有人被判過幾年監，有案可稽也。」

陳師奶答曰：「你嚇我咩，我成世人俾人嚇大者，況且現在乃我個朋友之事而非我之事，我同佢個仔無親無故，你嚇我唔到者也。」

裙邊貼士並不靈

浮生樂記　福伯

「大吉利是，馬還沒有跑，你已經說揣與話。你看，電算機上現在是1、2、9，三隻馬最熱，有希望，絕對有希望，第二場馬，多數是出熱門。」

「萬一爆冷門？」

「沒那回事，當日孖寶叫和，你竟然如此沒信心。」

第二場馬開跑，望他跑出「1、2、9」，孰知跑出個「10、8、1」，慘咯，當日孖寶中頭關叫和，唔食得和。包得恭歎了口氣：「賭當日孖寶，不如賭獨贏，兩場分開來賭，中一場有錢收呀。現在，我們已經等於是糟塌了頭一場的『東方勇士』了！」

「一號『走石』本來是在前段的。」

「八號『恒星』，爲佢圖爆冷，不料小冷碰上大冷，個隻10號『歡樂年年』，上得勁，像箭一般驟上去了。」

「歡樂年年，這隻馬名意頭好。」

「中了『歡樂年年』的可以歡樂年年了。」

「騎『歡樂年年』的是誰

怪在這匹『歡樂年年』原本是池仔一手操的，怎麼會揀錯馬？揀了一隻不上名的『荷蘭之寶』，賭馬呢件事呀，在捉路上實在該多研究研究。」

輸了兩場馬，望第三場翻本，等裙邊貼士，苗紅在將開紅燈時走過來，對我說：「福伯，澳門系的消息，輸了『走石』，要博『飛沙』，搏到盡，『飛沙』是冷門，買獨贏。」

「飛沙邊個騎？」

「你唔駛理，快點去買。」

苗紅言罷，便走，我告知包得恭了，兩個人不賭連贏，去合買一百蚊「飛沙」的獨贏。

蝦，這匹馬一彈而出，放頭，一路放，放到直路上，還是第一，獨贏一有十四個開，等於七十蚊，一百蚊，我與老包可收千四，還就大喜過望，拉直驟子在叫：「嗳姆，兩個飛沙人。」

「嗳姆，李家強。」

我和老包恨不得把自己的腳，去裝在『飛沙』上，可以跑快一點，就在此當，後邊有一隻短命馬，追上來，越追越近，追到並頭時，我睇中一

二十：道歉

銀鈴

一個電話是撥給裁縫匠；一個電話打給夜總會的劉經理。

裁縫匠接到她的電話，又是一頓勞蘇：「小姐，我以爲你的衣服不要了，正想放在櫥窗賣出去！」

「不要胡說，我祇是有點事出去，誰教你不先來一個電話。」

「我的小姐，是你再三吩咐我今天上午送去給你的。我以爲你等着穿，所以把別的功夫都扔在一旁。早知道你這樣，我先做幾位太太要我趕的衣服。」

「好了，算我不是。衣服現在送來好嗎？」

「甚麼，又要我再走一次。對不起，我們要休息了。你今晚要的話，半小時內來拿，不然就要關舖。」

正如銀鈴母親說的，做他們這一行，今時不同往日。她理虧，祇好答應馬上趕去拿衣服。

再撥個電話給劉經理。他說：「小姐，我估道你臨陣退縮了，要是你再不打電話來，我們打算請別一位小姐替你。」

銀鈴不免低首下心，連連陪不是。劉經理跟她討論登場的事。她要趕去拿衣服，不能多說。約好今晚去夜總會見他。劉經理說：「也好，你可以來看看我們夜總會的情形，省得到時手忙脚亂。」

牛車水怒施殺手

古氣才道：「好，你們既然坦白說出，那麼姓命是檢回來了。但是仍要再從實招來，否則雖然留得性命，卻要斬去一手一脚，成爲廢人，現在我問你們，強姦女人，誰人最多？」

陶明道：「崩牙超最多，幾乎凡是女人他都有興趣。」

古氣才道：「除了崩牙超外還有誰，因爲本區發生過幾次輪姦案，當然不是一個人做的。」

何啤仔道：「除了崩牙超之外，還有楊番西，此外，我們都有份，陶明也試過一次……」

古氣才瞪陶明一眼，嚇他一巴掌，道：「你敢不老實！」

陶明道：「不是不老實，那次……初次我已經要有份子，但是最後拿不出本領來，結果想犯罪，却沒有記得成功。」

「那麼崩牙超現時在何處？」

「他們已經出動，去了福田區，帶了幾個兄弟去發財，非到將近天亮不回家。」

「家在什麼地方，帶我們去。」

陶明說：「在長發公寓，我願意帶路。」

古氣才道：「過去看看你的兄弟怎樣？」他似不能動了。

何啤仔過去摸一摸那個飛仔的手，顫聲道：「冰冷了。」

古氣才對陶明道：「你背起死屍，搬到本區以外，那麼你便可以走了，何啤仔帶路去長發公寓，但是何明天一定要來風雷幫報告，屍體放在什麼地方，否則我們仍會找你。」

陶明聞道放人，便過去將死去的飛仔背起，離開獅子巖，古氣才道：「何啤仔，現在去帶路找崩牙超。」

啤仔雖然負傷，但仍帶牛車水，豆丁文，古氣才等，出去截一部的士，去到長發公寓，啤仔問部長道：「我們房裡有人嗎？」部長說：「你們的朋友帶了一位小姐回來。」

古氣才道：「方便到房內嗎？」

何啤仔道：「不知是什麼人帶了，當客在房內。」

「進去！看他什麼嫖客還客。」

啤仔推開房內，裡面有兩個飛仔，一個少女，大約十六七歲，另外一個飛仔道：「快來，我們開大鑊飯。」

牛車水在門外，看見飛仔又帶了少女回公寓淫辱，氣得怒火如焚，衝進屋內，執住一個飛仔的長頭髮，向他喉部一掌劈去，他用重手劈正喉部，飛仔就昏死過去，另一個飛仔愕然，問道：「你們……」（一〇六）

杜廐本週出賽馬　心寶二澳最操足

論馬　董平

馬季開始，經過兩天競賽，跑了十五場，結果以杜華廐馬房之馬成績最優，計勝出五場頭馬，另得第三位置一場。

在一共賽十五場之中，杜華廐馬匹能勝出五場，即佔總場數三份之一，成績不可謂不優異。

其實杜廐之馬，於季初早着先鞭，亦自有其道理。該廐馬匹復課最早，自杜華到港之後，七月間已有一部份馬出操，八月份更操得積極，當時已見可以到競賽水準。到九月份操練更全部踏入快試時期，且快操長程更多，在九月份上旬中旬之間，杜廐馬匹每星期試閘三課，其餘不試跑之日亦出馬場操步。其操馬之勤，且操工夫之快，爲本港舊習慣所未見。馬匹究竟要力操操好然後能在競賽裡跑出水準，則杜廐馬匹能比其他馬房佔先，就因爲快操工夫多之故。

週末有第三、第七及第九班馬節目，這三個班次在前兩週未出賽，此中自然有杜廐之馬操足而在本週內即有機會者，茲先將杜廐屬於第三、七、九班馬已操好者，分別提出報導如下：

杜華馬房有第三班馬四匹，除良友一匹未見試跑之外，其餘飛快、心寶及忠友俱經常有操，此中以心寶質素新，再成熟進步，現時狀態穩，且比之上季有進步，最值得注意。此駒上季在週年大賽即勝半哩一七〇碼，勝後纔入第三班，能在第三班一出即勝一哩而未升班，班次佔便宜，就因爲耐力未足，後勁較弱之故，故在第三班未能繼續有好表現。

暑期後復課，由杜華馬房主操，操法不同，着重於留力後上，則發現末段彈性頗佳，且窺勁足够，故在操足進步且有勇態之下，當有機會在第三班再贏而升班去。

飛快爲杜華廐第三班馬中暑期後復課操快工夫最多的一匹，牠一哩長程快工夫操練，比心寶更做得足。不過此駒在早課表現，勁力已稍弱，將不能恢復盛年水準，故雖降入第三班而操得好，如果在乾快場地競賽亦以爭位置機會較多而已，如在軟爛地競賽，則以爛地特佳在第三班仍可立即勝出。

忠友傳在前年曾受鹽惑。去年因體弱關係不敵多操。但今年暑假後，則經常操練，且經常有快試，不過就早課所見現時仍覺狀態未足，上力不够而已。

杜廐之第七班馬有寶鼎明珠、揚名聲及金鑽三匹，除金鑽未見試跑之外，其餘兩匹俱操得好，尤其是揚名聲，此駒祇見在前頭用去後段，自轉入杜廐之後，操練改變作風，現時所見勁力增强，長力已够了，且馬身亦轉好，每在末段見有勁。今次第七班祇賽一哩路程不合，故不報名而已。

寶鼎明珠屬於杜廐第七班馬操得較好的一匹，此駒在第六班難贏，降入第七班操好便應有機會。

杜廐之第九班馬，有二澳、體育精神及認眞够運三匹，暑假後復課俱操得好，二澳與都得有說相似，操練可以說是同一進退，都得既已於上週在第八班勝出，則二澳在第九班能勝亦順裡成章。

體育精神上季甚少練，是因體弱之故，暑期後復課在杜廐裡，操練照常絕不因體弱關係而過份珍惜，結果因操得好，體力增進，現時每過直路時見有一段頗勁，則是可喜現象。

認眞够運暑期後操練，操得足見有進步，降至最低班之第九班，應有希望可以競爭矣。

每場揀一兩匹

四方八面　曹萌

參加本週末賽事的報名馬，經過今明兩天的最後試跑之後，便告出賽。

今次的七場賽序，第三班之三場角逐，七一年度的馬，依然可以控制全局，舊馬不易與之抗衡。第七班之兩場，七一年馬亦佔優勢，能與之爭逐者僅能七〇年馬，舊馬當然難望其項背，投注對象，應先考慮此兩個年度之馬也，其餘祇值得小敲而已。

第一場第七班一哩。鄭棣池新坐騎之金寶，質態俱佳，加上騎功，大有不勝無歸之概，能一捋其虎鬚者，祇有七〇年之中發白及大勝。大勝當起，威脅較大。

第二場，第三班一哩，大局控制于七一年馬之蹄下，而以一舉成名最强，其次爲兒童樂、穿針引線，後一駒質素稍欠、但狀態可取。

紅利是質素不弱，亦起得及時，這是值得注意之冷門也。

第三場，第九班，六化郎，比較可及者爲質素較新之認眞够運，但路程仍感稍長，不易放到盡。較穩健的，還是夜遊客與御鹿。如場地有變，則高飛值得重視。

第四場，第七班，一哩。應以淑女、谷中公主較佳，但盃羣在上季尾，擊倒中發白之一役觀之，足與此兩駒一搏。還有七一年之金寶鈴，感德實力未明。金寶鈴在上季尾曾使要爆，本季試課以來，亦呈進步，這是仍未受人注意，而可以突爆之馬，乃敲冷之最佳對象。

第五場，第三班，一哩，乃心寶、七寶甘、明月爭衡之局，而以心寶準備最足，配保頓更高一線。眞叻今次必不熱，亦必伺機突擊，是冷敲對象。

第六場，第九班，六化郎。二澳操足態佳，機會自高，對手較强的爲獵神，施露華騎此駒特別適合，可以注意。雪蹄鳳擅放，爛地可以出冷。

第七場，第三班，一哩。此場爲均勢之局，頭馬必屬七一年馬。舊馬中能與之一拼者爲關中寶，惜狀態起得未够。筆者以爲賀相逢是最佳之一匹。

蘭尼本週可望開齋　穿針引線谷中公主

馬論

在上兩週十五場賽事中，熱門馬勝出之比率並不高，冷門馬紛紛殺出，有人謂賽馬轉職業化，捉路更感困難，上週末廿保頓與杜華馬房此一對配搭，可謂天衣無縫，馬迷爲之喝彩，連中三元，捧廿保頓者無不笑逐顏開，相反蘭尼及鄭棣池爲之遜色，本週所見蘭尼操馬不遺餘力，以求打開勝利之門，本週末之第三、第七及第九班馬本來擁馬不少，但棄權馬多，所以馬會亦祇能編出七場賽事，茲將七場形勢作初步之分析。

第一場：邱達禧系三匹均有份量，開心已由郭子猷過檔，邱校長力操中發白，可能爲主力所在，此駒上季由梁存恒出擊亦跑得出色，今番狀態更勇，路程最合腳法，取勝呼聲高。同系梁存恒之星馳同程有一分四十一秒另之佳績支持，今次班利負輕磅，仍有進襲之機會；鄭棣池力磨金寶，跑姿比上季成熟，此駒有潛質，以往從未有好手執過韁，今配强路合，池仔對孖寶頭關特別有興趣，今番未容忽視。

第二場：穿針引線上季由盲俠告魯士出策，演出亦算中規中矩，季尾跑一哩後上得第四，末段衝刺有力，可見並不單是短途馬，最近由蘭尼過檔，更見如虎添翼，蘭尼極力減肥，以求能策此駒上陣，負磅有利，蘭尼可望在此場開齋；紅利是之潛質亦高，本身之奮鬥心强，前段能跟末段能鬥，在第三班應够贏，唯一可慮是較上人乃陳浩祥，配搭嫌弱，但三甲應可入；一舉成名亦爲上駟，近課神態頗生，但可惜久休後馬身稍肥，還合可取。

但對手平庸，同場快閘馬不多，應有力爭勝。認眞够運自由杜廐主理後，狀態見躍進，配廿保頓更覺合拍，捉防突然殺出；寶島此匹弱馬轉入高士美馬房後，近況見大有進步，磅輕要注意。

第四場：谷中公主由蘭尼過檔，更覺如虎添翼，此駒上季由游定桂出策已覺不凡，今次負輕磅上陣，蘭尼又多一贏馬機會；盃羣上季突然殺出後勁相當强，但告魯士體重，未必能策得此駒上陣，如配好手，三甲可入；飛馬上季偷襲成功之後，本季狀態依然見勇，負磅較吃虧，弱馬但久休之利，可作冷配。

第五場：郭子猷力磨明月，有意策此駒開齋，此匹灰馬後勁相當强，一哩路程正宗，取勝呼聲高；眞叻運早可上第二班，此駒身型比上季更粗壯，出腳快步急衝力强，是一匹能跟能鬥好馬，配陳毓麟亦覺合拍，可以作配；東方之寶已見回甦，近課見操足，有搏殺之先兆，可以作配。

第六場：由第九班馬出賽短途，二澳經杜華苦心力磨之後，衝力比前增强，本身是死步頭馬，靠段速爲爭勝之本錢，如配廿保頓上陣，可望出頭；體育精神亦有顯著之進步，此駒身材短少，但出腳快，早課末段見衝刺力强，已臻佳態，獵神有一段凌厲之衝刺力，配施露華亦見合拍，可以小敲。

第七場：鄭棣池手中有多匹良駒，新近過檔蒙古王子及亞洲皇后，再加上原有之坐騎神龍、洪福及賀相逢，池系在此擁馬相當多，近課以蒙古王子及亞洲皇后兩匹新坐騎最出色，尤其是蒙古王子，此駒步大韌力强，在此應有表現；游定桂之兩匹坐騎藍色大渡河及必得勝均有一定之份量，尤其是以前駒更具頂班之台型，在此班屬大……

非棉紡織品輸美限額協議

中小工廠受嚴重打擊　日商決更多來港設廠分散發展

……代表團長何鴻鑾，聞將于十二日間返港。

又訊：日本商……行今後將有更多……

美股受新聞影響　動態　市先揚後挫

【紐約廿日美聯社電】美股市況 紐約証券交易所活躍股票收市時……現即僑，各股價位俱見微升或企穩，由此觀之，新興股仍最得人心。

鄭棟材任……

……長，任期兩年。香港中文大學副校長一職，乃由大學三成員學院院長輪流担任。

鄭氏自一九六二年起，即任聯合書院院長。

……葉惠康等音樂名家……次總決賽演出多……妥多采，水準極高。當晚優勝名次評定後，即由日本盤寶牌佐伯旭社……

【本報訊】廣東省立廣雅中學旅港校友會，定本月廿四日（星期日）下午七時假座九龍西洋菜街萬宜酒樓舉行慶祝母校八十二週年校慶……

香港電台

四·〇〇 粵曲選唱
四·四五 轉播足球
六·〇〇 粵語新聞
八·〇〇 新聞報告 股市行情報導
九·〇〇 粵曲
九·三〇 新聞簡報
十·〇〇 美的音樂

歐洲公司熱情香艷大膽眞獻……

中小工廠受嚴重打擊
日商決更多來港設廠分散發展

【本報訊】本港中小型工廠料將受美國非棉紡織品入口限額協議之嚴重打擊。

業已有報告若干小廠已停止生產或計劃停工。若干工廠據說已減少工人。又有若干工廠對於前此定下之新機器，不知如何是好，進退兩難。一家新開辦之廠，傳已決定取銷定單，寧願損失按金。此等工廠不能改變生產項目，因針織機不能改作其它用途，故唯有設法另闢市場。但此方之展望亦不大光明。因若干歐洲國家早已密切注意輸入亞洲各國紡織品之增加。

至於本港與美國之協議，料將于下星期二日批准，而並非付尼克遜之貿易保護主義政策。

據此間日本方面人士消息，日本工業家現正認真考慮將彼等工業經營散佈于各發展中亞洲國家。香港則爲優先考慮地區。

美國之高壓手段，已使日本、香港、台灣與南韓接受非棉紡織品入口管制協議，致人造纖維生產遭受威脅。

日本人造纖維廠商相信，來港設廠可以打開新出路。雖然香港亦受限制，但日商認爲滿足香港有限之需要而現時本港大部份人造纖維係由美國輸入。

近數月來，日工商界來港開設機構之趨勢已加强，自正月以來，四家大紡織廠已與本港廠商合作，包括人帝、東麗等。

……代表團長何鴻鑾，聞將于二日間返港。

又訊：日本商行今後將有更多遷來本港，以對

市場漫步

塑膠花出口顯著退縮
今年是十年來第三次減少
生產重心移至塑膠配件上

香港製造的塑膠花，自從供應歐美各地聖誕節銷售的所謂「聖誕花」與「聖誕樹」付運完畢之後，大多數塑膠花廠生產顯著低落，不但大廠沒有開夜工，即一般中型的塑膠花廠連日工也要放慢了。不過，香港的塑膠花廠現在已經逐漸改變生產，從前製造塑膠花爲主的，轉而製造各種塑膠配件，這種塑膠配件多是用作其他產品的零件，代替五金製品及橡膠製品，因爲這種塑膠配件用途甚廣，最適合中小型廠的生產能力。預料今後有很多塑膠花廠的生產重心移向各種塑膠配件方面，而塑膠花的生產也就退居次要的地位了。

香港製造的塑膠花，出口市場向來以美國爲主，由於今年美國市場的塑膠花滯銷，香港製造的塑膠花出口總值也影響嚴重退縮，今年首七個月港製塑膠花出口總值一億九千六百七十萬元，比去年同期減少四千三百萬元，即減少百分之十八。其中輸往美國的塑膠花佔一億七千二百八十萬元，比去年同期減少三千三百六十萬元。換言之，今年首七個月港製塑膠花出口總值轉呈退縮，就是輸往美國減少所造成。香港的塑膠花出口，過去十年間曾經有二次轉呈退縮，這是一九六三年及一九六六年，今年將是第三次退縮了。根據統計，一九六一年塑膠花出口總值一億七千二百萬元，一九六二年增至一億九千七百萬元，一九六三年減爲一億一千六百萬元，一九六四年復增爲二億七千一百萬元，一九六五年再增爲三億六千六百萬元，一九六六年減爲二億五千八百萬元，一九六七年復增爲二億八千八百萬元，一九六八年再增爲三億零八百萬元，一九六九年再增爲三億六千六百萬元，一九七〇年再增爲四億一千六百萬元。由此看來，一九七零年港製塑膠花出口是過去十年的最高紀錄。可是這一個最高紀錄今後將難爲繼，預料今年全年塑膠花出口，可能減至三億三千萬元。

已往塑膠花的生產，在香港的塑膠製品工業中居於主要的地位，在一九六五年以前塑膠花出口總值大過塑膠玩具，但自一九六五年以後，塑膠玩具出口突飛猛進，若以過去十年這兩種塑膠製品出口的增加率而言，一九六一年至一九七零年塑膠花出口增加百分之一百四十二，但塑膠玩具出口增加百分之六百六十六。根據統計，一九六一年塑膠玩具出口一億一千四百萬元，一九六二年出口一億三千八百萬元，一九六三年出口一億七千一百萬元，一九六四年出口二億四千三百萬元，一九六五年出口三億二千一百萬元，一九六六年出口三億八千四百萬元，一九六七年出口五億零五百萬元，一九六八年出口六億六千六百萬元，一九六九年出口七億七千一百萬元，一九七零年出口八億七千二百萬元。顯示一九六五年以後，塑膠玩具出口的總值，遠遠地超過塑膠花，而塑膠玩具在香港的塑膠製品工業中，也就躍居主要地位了。今後塑膠玩具出口的前途亦將比較塑膠花爲佳。

印度商會會議不歡而散
兩派起爭執糾紛仍持續

【本報訊】印度商會昨舉行會議，發生激烈爭執，結果不歡而散。因此，誰人爲香港三百五十名富有印商之領袖問題，目前便成疑案。棉織商高比，今後據報被推爲新主席，但出入口商薛濤，則堅稱渠仍然爲商會主席。

山於三星期前薛濤發表抨擊星加坡總理李光耀及香港印度商務專員之言論，遂引起該會部份職員不滿，主張罷免薛濤之主席。

昨日舉行十人理事會，一理事要求薛濤避席，薛濤不允，遂發生爭執。薛濤因此宣佈散會，並有七人隨其退席。但另一理事謂，薛濤退出會議，彼等提出罷免薛濤之議案，結果三人贊成，兩人不投票。山於雙方各執一詞，似乎糾紛仍難解決。

國際金價

【倫敦廿日美聯社電】星期三黃金市場收市時價格（每安士美元計）：倫敦：四十二點六零，巴黎：四十二點四八，法蘭克福：四十二點五五，蘇黎世：四十二點六五，香港：四十三點八九，貝魯特，每公斤一千三百七十三元。

嘉禾「唐山大兄」週末先映午夜場

深受矚目的嘉禾猛片「唐山大兄」，院商有一急不及待之勢，定本週末、週日放映優先午夜場，並於本週日上午十一時放映特別早場。

在院商紛紛向嘉禾爭取「唐山大兄」放映權之下，嘉禾終於答允海運、豪華、快樂三家戲院加入嘉禾院綫。現在，放映「唐山大兄」特別場及午夜場的戲院，除上述三家同時放映外，計有皇后、文華、聯邦、國華、國寶、寶聲、金國、金陵。將來正式上畫，將加入幾家戲院。

「唐山大兄」是由嘉禾新紥當家花旦衣依，與蜚聲國際拳師「截拳道」創始人李小龍領銜主演，苗可秀客串；李昆、韓英傑、劉永、金山、馬麗蓮、陳着聯合主演。

該片正式上畫定十一月四日。

本報主辦 學生攝影賽今頒獎

工商日晚報主辦，賓得相機與天梭表送出名貴獎品贊助的暑期活動學生攝影比賽，結果經於日前揭曉，並定今日下午五時半在本報舉行頒獎典禮。

本報已分別致函各獲獎優勝者，請準時前來本報社領獎。

東京股市

昨日成交價　單位：日元

股票名稱	收市價	（漲△跌▽）
平和不動產	二六二	（▽二）
味之素	二四七	（▽一）
錦彝相機	一四五	（△二）
三越	三八四	（▽二）
東京海上	三四九	（▽六）
三菱地所	二一〇	（▽五）
日本郵船	一七七	（〇）
松下產業	四一八	（△四）

上日成交股數：第一市場一億三千萬股，第二市場二百七十萬股。

第一市場：道瓊斯平均指數（對上日比）二二七・二五（▽一・〇八）。

第二市場：東京証券交易所股票價格指數（一九六八年一月四日—一〇〇）（對上日比）一九九・一六。

遠東　金銀　成交總額

股份名稱	遠東（最高價）	遠東（最低價）	金銀（最高價）	金銀（最低價）	成交總額
滙豐銀行			二七四		四〇〇
滙豐倫敦	二四〇		二四〇		七、九二〇
電車公司	二三・七	二三・六			二、〇〇〇
中華巴士					
九龍巴士					
油蔴地小輪	七三		七三		二、二〇〇
天星小輪	二六・三	二六・二	二六・五	二六・四	一、六〇〇
九龍電燈	七二・五	七二	七二・五	七二	八〇、五〇〇
香港電燈	四四	四三・七五	四四	四三・七五	一四、五〇〇
電話公司			五二		三、三〇〇
煤氣公司	二七・九		二七・九		二、五〇〇
香港發展					
置地公司	四四・二五	四三・七五	四四・七五	四四	二九、〇〇〇
信託公司	四・一七五	四・一二五	四・一五	四・一	一八、七〇〇
和記企業	四三・七五	四三・二五	四三・七五	四三	五三、五〇〇
怡和	五三・五	五三	五三・五	五三	一〇、九〇〇
遠東企業	二〇・五	二〇・四	二〇・四	二〇・三	九、五〇〇
聯合企業	九・八五		九・八		四、〇〇〇
際豐投資					
聯邦地產	三・二七五	三・一七五	三・二	三・一七五	一〇六、〇〇〇
會德豐紗廠	二六・七	二六・二	二六・八	二六・二	六二、五〇〇
九龍倉	七八	七七	七七・五		四、〇〇〇
黃埔船塢	二三	二三	二三・三	二三	二、八〇〇
太古船塢			一〇八	一〇六	二、四〇〇
均益倉					
太古實業	二一・九	二一・六	二一・八	二一・六	一三、〇〇〇
南洋紗廠					
南海紗廠					
國際太平洋					
大酒店	五九	五八・五			一一、六〇〇
城市酒店					
凱聯	七・二				五、〇〇〇
美麗華					
永高酒店					
屈臣氏	八八・五	八八			六〇〇
飛機工程	一〇二				四〇〇
牛奶公司	一〇六	一〇三	一〇五	一〇三	九、六〇〇
連卡佛					
聯合橡膠	三・二二五				四、〇〇〇
橡膠信託	一一・六				一、〇〇〇
鋼業	八・五		八・五	八・四	一〇、〇〇〇
鋼業新股					

恒生指數

恒生香港指數報三七六・六九，比前市三七三・〇〇，升三・六九。又遠東指數報一八四三・七〇，比前市一八二一・一六，升二二・五四。

美國股票走勢指數

【紐約二十日美聯社電】杜鍾斯平均指數：

類別	開市	收市	昨日收市比較
工業股	八六九・六〇	八五五・六五	跌一二・七八
交通股	二三四・六四	二三一・五四	跌二・二八
公共事業	一一四・五二	一一四・〇四	跌〇・六一
其他股	三〇一・三三	二九七・七〇	跌三・五三

美股動態　市先揚後挫

【紐約廿日美聯社電】美股市況昨日先揚後挫，交投和緩，成交數字比星期二高。觀察家指出市面一度向升，是由於紐約摩根公司自動把百分六的利息稅減爲百分之五點七五。但經紀們表示仍有不利消息，引致市面低沉，因爲七月份買家的現金數字呈現減少。昨日大部分股票價下降。

杜鍾斯卅種工業平均指數跌十二點七八，成八百五十五點六五。紐約證券交易所昨日成交總數爲一千六百三十四萬股，星期二爲一千三百零四萬股。最活躍股票爲國際製罐，跌四點二五，成十九，成交三十萬一千三百股。

紐約証券交易所活躍股票收市時價格：

股票名稱	收市價
國際製罐	十九
第一渣打財務	四十點八七五
納多馬船務	五十六
通用電力	六十
美國電話	四十二點二五
大西財務	三十點五
蘭尼公司	七十五
加比利公司	四十三點五
北部天然石油	四十七
奧包登圖石油	十四點二五
特麗連	十八點八七五
滴索加公司	十九點三七五
福特汽車	六十九點八七五
拔的公司	十點七五
美國醫院供應	卅九點七五

港股分析
市勢仍堅穩　價位有起色

股市今晨開市後走勢見活，一般交投雖未見突別擠湧，惟一般股價俱呈堅穩晉升，買家且有蠢蠢欲動，紛紛吸入之勢，致使大市呈現一片蓬勃，一掃過去幾週來死靜的局面。今晨大市開市後的半小時，大市已呈現虎虎有生氣，雖然成交數額畧見緩慢，但一般價位已在逐步提升，而實力買家興趣甚濃，對一般熱門股尤有所好，交投由靜轉旺。

據市場中人稱，股市重現生機，原因是一般大戶靜極思動之故，銀行放寬按揭，亦大有影響，故經過多時的牛皮市，一般投資者在經過多時觀察後，信心稍復，不似以前閃縮，同時本港現時的游資極足，亟需找尋出路，故大市能在堅穩中躍起。

據一般預測，在未有特別壞的消息影響下，預料大市暢旺走勢，將延續。

今晨大市，一般皆集中在太古身上，可謂一枝獨秀，其餘會德豐、……現陞值，各股價位俱見微升或企穩，由此觀之，熱門股仍最得人心。

新建船廠今日啟用
舊政府船廠將拆卸

【本報訊】油蔴地避風塘內有五十七年歷史之政府油蔴地船廠，不日即拆卸。

該船廠於一九一四年開始經營時，政府機關祇有三十五艘小輪，但現已增至一百六十艘以上，故已不敷用。因此近年不少工程，交商承造。

一九五九年政府工作小組會決定另建新船廠於廣東道香港軍船塢。但延至一九六九年始興工，今年完成，遷移工作于九月一日開始。

新船廠包括六層大樓一座，部份作爲海事處航海之補助組及政府人員船航訓練學校之辦公廳。

今日舉行啓用儀式，工務局盧秉遜將船廠移交海事處長梅禮彬接管。

新船廠面積十五萬四千方呎，設備新式。

鄭郁郎遺照

友好追悼鄭郁郎　明舉行追思彌撒

【本報訊】香港公共關係學會會長鄭郁郎，於日前逝世。鄭氏爲該會創辦人之一，歷任會長，策劃會務，不遺餘力，於推動「公共關係」工作，尤見積極。今日香港「公共關係」日趨普遍，實賴鄭氏提倡，有以致之。該會同人暨其生前友好及門生等，特定于明日下午六時在香港堅道十六號天主堂（明愛中心附近）舉行追思彌撒，以表哀悼。

鄭棟材任中大副校長

【本報訊】香港中文大學宣佈；聯合書院院……長，任期兩年。香港中文大學副校長一職，乃由大學三成員學院院長輪流担任。

鄭氏自一九六二年起，即任聯合書院院長。一九六五年十月至一九六七年十月，鄭氏曾任中文大學副校長。

「聲寶之夜」昨晚舉行總決賽，由聲寶社長佐伯旭主持頒獎儀式。圖左起：亞軍馮玉輝，季軍黃筠儀，冠軍頴紹恒，聲寶社長佐伯旭，樂聲電器有限公司董事長李達三，聲寶節目主持人鍾曉薇、譚炳文。（本報記者韋志滿攝）

「聲寶之夜」總決賽　大會堂有空前盛況

【本報訊】萬人矚目的「聲寶之夜」總決賽，由「聲寶牌」電器用品及香港無綫電視有限公司聯合主辦，昨晚在大會堂音樂廳隆重舉行，由樂聲電器有限公司董事長李達三伉儷及日本聲寶牌佐伯旭社長親自招待，蒞臨欣賞之嘉賓及觀衆達一千四百餘人，場面非常熱鬧。

參加總決賽者共十二組，比賽項目包括中、西流行曲、民歌、琵琶及笛子等樂器演奏，此外，並有多項助興歌舞表演，極盡聲藝之娛。

比賽結果頴紹恒君榮膺冠軍，馮玉輝君得亞軍，黃筠儀小姐得季軍。上述得勝者均獲得免費暢遊日本，並在日本電視台特約節目中，客串演出，揚威東瀛。冠軍頴紹恒君同時可獲簽約受聘爲無綫電視藝員。除冠、亞、季軍外，另有優異獎及安慰獎，各獲贈「聲寶牌」家庭電器用品，「百麗」相機，「鐵達時」名錶等。

……葉惠康等音樂名家，均認爲此次總決賽演出多姿多采，水準極高。當晚優勝名次評定後，即由日本聲寶牌佐伯旭社長主持頒獎典禮，繼由樂聲電器有限公司董事長李達三向佐伯旭社長致送紀念品。「聲寶之夜」一九七一年度總決賽便在愉快熱鬧氣氛中宣佈圓滿閉幕。

【本報訊】廣東省立廣雅中學旅港校友會，定本月廿四日（星期日）下午七時假座九龍西洋菜街萬宜酒樓舉行慶祝母校八十二週年校慶校友聯歡叙餐。該會會長林煦昨已柬請留港各老師並分函各校友屆時踴躍參加。會中除印發校友通訊特刊，分發校慶紀念品每人一份外，並有豐富抽獎助興。未接獲通知臨時均可參加。

多盈利冒起・大渡河出色

十月廿一日．星期四

今早過檔新配特多，洋將紛紛登場，大勢格外緊湊。由易仕過檔者有大勝、寶島、百得，吉能過檔者有亞洲皇后及洪福，伊諾過檔者有驥中寶及精精，蘭尼因過重已放棄穿針引綫，轉配鄭棣池，其他新配有御跑孫竹生，必得勝與庠如，銀星游定柱，郭子猷從勤，其坐騎由黃明晏代勞，已過檔者有明月及鐵塔。

△何國英策得富，麥美倫策勇將，同跳半里，得富貼欄，越放越勁，公衆席前麥美倫鞭催，勇將亦瞠乎其後，這匹長頭的得富，跑姿本劣，但勁力相當不俗，近課見好，爭一席配腳，該不苛求，未可輕視。

△游定柱策藍色大渡河，麥美倫策東升伴跳，東升快放搶先，大渡河從容跟住，不徐不疾，過終點時仍在東升半乘後，但轉了馬房彎，兩步即反先，餘勢極强，神采尤勝，此駒成熟度遠勝上季，燥急脾氣全改，今番負重出戰，諒無礙其進取，盯緊可也。

△邱達禮試開心，疾馳半里，輕身健步，走勢出色，餘勢亦勁，老馬難得有火，爭初利老馬，此語不虛，今絢路宜，有力爭勝，值得密切注視其動態。

△梁存垣策福至心靈，邱達禮策感德，同跳半里，前駒貼欄領先，步雖勁而嫌身重，感德跟得從容，步頭上力。而騎者極力扣緊，不使其稍露鋒芒，但從走勢評價，已較上季成熟得多，此駒底質，應非庸下，連課催磨甚力，似有所圖，提防突爆，留意可也。

△助手試多盈利，落山時與超群相值，並跳入直路，助手稍鬆，寬今超群挑後，予人矚目，上季初出爆冷時，僅得幾成馬，拼後有碍進度，故僅再出一次，即要久休，近課冒起，今課尤厲害，如太子英再騎，不失爲冷敵對象。

△蘭尼試貝誠，李殿林策中江珠陪跳，貝誠貼欄，快放不弱，李殿林輕催中江珠，始勉强跟得住，頗有好感，此駒有神經質，出賽時例必冒汗，今已降到如此低班，祇要有八成狀態，同儕便非其敵，臨場時留意其是否冒汗太甚，以作取捨，則不中不遠。

晨操快訊　王文

倫敦金跌英鎊昇　港金市低開五角

【本報訊】今晨外闈行情，金價方面：倫敦報四二・五二五美元（跌五仙），瑞士出價報四二・六五美元（乙式），巴黎報四二・六〇美元（跌一角一分）；英鎊方面：倫敦轉讓鎊報二・四九一四美元（漲兩錢）、美國告老士報二・四九一五美元（漲兩錢五厘）。

本港金市，昨日尾盤爲三一一・〇，今晨開市報三一〇・五〇，截至發稿時（九時四十分）則在三〇九・三七五—三〇九・五〇之間上落。

工商晚報金融行情
民國六十年十月廿一日（星期四）

九九K金價	310.500
大旗	5.82875
普旗	5.82500
美電	5.8400
通天單	5.83375
加幣	5.78
日元（每萬元）	168.750
菲幣（每披索計）	0.850
大坡	1.958
細坡	1.950
正啤（每百元）	49.50
荷幣	0.982
正鎊	14.47
澳洲元	6.75
泰幣（每百元）	28.35
台幣（每千元）	135.00
貢紙（每千元）	16.50
倫敦轉讓鎊	2.4914美元（漲）
美國告老士	2.4915美元（漲）
倫敦金價（每安）	42.525美元（跌）
瑞士金價（每安）	42.65美元（出價）（乙式）
巴黎金價（每安）	42.60美元（跌）

（今晨九時半報價）

香港電台

四・〇〇 粵曲選唱
四五 轉播足球
六・〇〇 粵語新聞
三〇 兒童節目
七・〇〇 漁民一週
三〇 時事實錄
八・〇〇 新聞報告
一五 夜夜此時聽
九・〇〇 轉播倫敦新聞
四五 歌唱比賽
十・〇〇 世界電訊
十一・〇〇 世界勾奇
十二・〇〇 風虎雲龍集
三〇 「地道奇人」
時代曲
天氣報告
五七 粵語新聞

明日播音節目

六・〇〇 新聞，天氣，
輕音樂
歌星選唱
七・〇〇 時代曲
海員空缺報告
倫敦新聞
八・〇〇 「查根問底」
新聞，交通情況，公衆活動及特別報告
「空中問答」
時代曲
九・〇〇 餸菜價格報導
「爐邊簷下」
歌星選唱
十・〇〇 音樂世界
點唱節目
廣播劇
十二・一五 「舊語新談」
十二・〇〇 米高鴻的故事
新聞，豬牛價格，時代曲
漁民天氣，不堪同首幾多回
一・〇〇 新聞，特別報告，時代曲
二・〇〇 時事實錄
無綫亦情牽
三・〇〇 粵曲
「爲你歌唱」
「民間故事」
天氣報告

八・〇〇 新聞報告
股市行情報導
粵曲
九・〇〇 新聞簡報
美的音樂
十・〇〇 天氣報告
十二・〇〇 新聞，夜曲

明日播音節目

六・〇〇 新聞，天氣，
清晨音樂
七・〇〇 晨曦妙韻
八・〇〇 新聞，天氣，繼續晨曦妙韻
國學講座
十・〇〇 時代曲
股市行情，粵語流行曲
十二・〇〇 新聞，天氣，報導東南亞天氣，爲你歌唱
股市行情
十二・〇〇 新聞，社團活動報導，音樂的約會
一・〇〇 新聞，繼續音樂的約會
股市行情
二・〇〇 時代曲
粵曲選唱
三・〇〇 祝壽祝婚，股市行情
股氣行情，繼續粵曲

麗的銀台

四・三〇 股市行情報導
武俠故事
五・〇〇 兒童小說
粵曲
六・〇〇 歐西流行曲
偵探小說
七・〇〇 戲劇化小說
時事實錄
八・〇〇 新聞報導
大衆信箱
九・〇〇 故事，粵曲
世界名著
歌聲處處聞
十・〇〇 新聞報導
夜半奇談
十二・一〇 時代曲，新聞

商業第一台

四・〇〇 一曲寄心聲
港九時事
六・〇〇 今古奇談
新聞，喜劇場
七・〇〇 十八樓C座
天羅地網
八・〇〇 馬場動態
港九時事
九・〇〇 天才聽衆天地
新聞，時代曲
十・〇〇 文藝小說
秋燈夜語

明日播音節目

六・〇〇 新聞，天氣，
時代曲
清晨雅趣，歐西音樂
七・〇〇 時代曲
八・〇〇 新聞，天氣，
時代曲歐西曲
祝壽祝婚節目
十・〇〇 繼續時代曲
新聞，報導東南亞各地天氣
十二・〇〇 粵曲選唱
倫理小說
港九時事
奇情小說
一・〇〇 新聞，天氣，漁民天氣報告
粵曲
通俗成語
倫理小說
二・〇〇 時代曲
三・〇〇 新聞報告，粵語流行曲
老師你好嗎

商業第二台

四・〇〇 年青人時間
轉播足球聯賽
六・〇〇 新聞簡報
七・〇〇 年青人時間

麗的金台

三・〇〇 潮語廣播劇
現代潮曲
彈詞
五・〇〇 新聞，時代曲
六・〇〇 日日談
戲劇化小說
七・〇〇 潮語戲劇小說
八・〇〇 新聞，時代曲
潮語說唱故事
九・〇〇 戲曲介紹
潮曲，小說
十・〇〇 新聞報導
十二・一五 潮語宵燈夜話

麗的電視

四・〇〇 新聞摘要
長篇話劇
五・〇〇 家庭烹飪
小小樂園
六・〇〇 與君同遊
星空奇遇
七・〇〇 世界新聞
聰明笨伯
八・〇〇 美齡晚會
七金剛
九・〇〇 平步青雲
十・〇〇 今日新聞摘要
粵語長片
十二・四五 最後新聞

無綫電視翡翠台

四・三〇 兒童遊戲
五・〇〇 彗星女郎片集
粵語片
七・〇〇 靈白三皇
新聞報導
電視劇場
八・〇〇 聯邦密探隊
港聞摘要
九・二五 歡樂今宵
十二・二五 新聞報導
山谷風雲片集

台灣民生物產有限公司尖沙咀東英大廈、旺角荔枝角道、北角英皇道各店，常備各種台灣物產，大量供應，歡迎參觀選購！

加山隊羣像

比利羅　柏德烈　夏菲　麥根尼　晏士和　安德遜　奧當奴　莫振華　金馬倫　吳添旺

兩場大戰分日夜上演
少林軍可撼低巴士
加山增兵欲挫星島

甲組足球聯賽今天秩序豐富，有兩場好戲分日夜波上演，加山對星島，下午八時一刻在政府大球場夜戰，南華對九巴，下午四時在花墟球場交鋒。

今天的兩場甲組足球聯賽，戲碼都不錯，同時具有叫座力的大戰，加山對星島在政府大球場舉行，下午八時一刻開火，預備組于六時卅分先行交鋒，票價分三元五角，三元，二元四角及一元。前三種門票今日上午十時至下午四時，在大球場館公開預售，下午六時起，全部門票（包括一元旗價票）舉行門沽。

加山本屆升上甲組，除保留去屆主力球員外，並由哈地向外物色好手來港助陣，且已邀得多員曾效力英國及蘇格蘭職業球隊球員加盟，但因為部份援軍稍遲來港（直到前天才全部到齊），致他們在聯賽最初數仗，不能好手盡出，用最完整陣容應戰，所以目前加山在聯賽的戰績甚為低落。比賽三場，一勝兩敗（二比一勝電話，零比一負于愉園，零比三敗于東升）僅得兩分。

在聯賽過去的三場比賽，加山的演出事實上也不如理想，全隊踢來渙散，攻守都差，難怪出戰東升與愉園均飽吃光蛋，就是對弱旅電話，亦贏來吃力了。

現在加山的援軍已全部開到，除名氣最大的哥連斯，尚未辦妥簽字手續外，其餘均已簽字加盟。不過麥柏德的轉會批准書到昨天仍未收到，金馬倫則腳傷未愈，兩人今天將難上陣。

有關今天加山的上陣人腳，他們的教練莫振華在前天記者招待會中業已擬定，唯一可能變動的是麥柏德如不能趕及辦妥註册手續，便用副選球員上陣補缺。

雖然加山的援軍來頭不小，但配搭上仍非理想，聯絡可能有問題，今天與星島對抗，預料他們將不易佔得優勢。

星島在聯賽現在的成績是四戰兩勝一和一敗共得五分，但他們的近況並不好，接連在金禧盃及聯賽受挫於東方，演出均告走樣。

過去星島最可靠是後防穩固，前鋒伺機突擊為贏波本錢，可是最近星島的表現，中堅霍柏寧及門將何容興均欠穩，致後防露出極大漏洞。

據星島負責人許竟成稱：今天門將一職，將由預備組陳樹榮擔任，以霍柏寧近況不平，以譚演新踢中堅，其餘人腳與最近對東方時相同。

無疑，星島的狀態欠佳，但他們全隊人腳仍比加山平均，況且曾聰言、麥天富、楊少年依然保持水準，倘若陳樹榮能夠穩守最後一關，到底他們的合作優於加山，今仗定可佔稍大的贏面。

論實力南華較平均
九巴演出時好時劣

花墟球場南華對九巴定下午四時燃開戰火，雙方預備組於下午二時十分打頭陣，票價一律二元四角。

南華是本屆甲組勁旅之一，九巴實力也不弱，今日碰頭，亦是一幕大戰，而且在旺丁的花墟場舉行，南華又具有叫座力，將不難有爆場盛況出現。

在甲組聯賽中，南華與九巴現在仍是不敗之師，前者的成績四戰三勝一和得七分，後者則三戰一勝兩和共得四分。兩隊今天相逢，且看那一隊初嘗敗績了。

南華在聯賽揭幕後，接連擊敗消防與流浪兩強，聲威甚壯，不料在金禧盃賽對抗元朗時卻大失水準，以一比三受挫，最近在聯賽出戰愉園，祇能打成零比零平手。

陳錫祥始終是南華陣綫中最弱一環，黃文偉氣力不夠，活力已大減。後防駱德輝及陳世九並非可靠。近況較好的就是陳朝基、胡國雄、羅桂生、梁兆華及仇志強數人。

從南華最近賽和愉園一仗的演出而言，確使人認為他們沒有擊敗九巴的把握，祇是今天他們所遭遇的對手九巴，演出常常會失準，他們的前鋒祇要不再失機頻頻，後防又回復戰勝消防與流浪時水準，應大有機會壓倒九巴，增加兩分。

九巴的人腳原不錯，梁棠洪、秦禮文、畢偉康、黃允中近況亦佳，不過他們的前鋒埋門威脅實在有限，同時整隊的演出，時好時劣，他們過去在聯賽能夠贏和消防，在金禧盃賽又不敵愉園，便是這個原因。

今天與南華對抗，以九巴的人腳應具有頗大威脅，但得勝的機會將決定于他們的前鋒。因如前鋒有佳作，能把握埋門機會，勝望便高。因為他們守衛力不弱，對南華的攻勢仍可抵禦得來，成問題的，就是他們前鋒演出如何吧了。併錄今天兩場甲組聯賽各隊陣容如次：（長風）

（南華）陳錫祥、陳朝基、胡國雄、黃文偉、黃志強、仇志強、梁兆華、羅桂生、駱德輝、曾鏡洪、陳世九

（九巴）

（加山）比利羅、麥根尼、夏菲、柏德烈、麥柏德、奧當奴、吳添旺、安德遜、晏士和、金馬倫、莫振華

（星島）陳樹榮、區永雄、譚演新、馮紀魂、霍柏寧、曾聰言、楊少年、麥天富、何耀強、李炳德、區彭年

「少林軍」羣像

羅桂生　仇志强　梁兆華　駱德輝　胡國雄　曾鏡洪　黃志強　陳朝基　陳錫祥　黃文偉

圈中人語
少林軍實力高一皮
雙層巴士祇能求和

南華九巴自晝廝殺，加山星島挑燈夜戰。今天甲組足球聯賽連開日夜場，「南巴」在聯賽均為不敗之師，兩分的爭奪仍會相當劇烈，「少林軍」實力較為平均，有力擊敗「雙層巴士」。加山星島兩隊因「大戰」接踵而來，今夕均力求爭勝，加山「援軍」源源開到，力求打一場勝仗以壯聲威，該隊球員，星島則以加山的外援合作仍未慣，力求懲加山下一仗與東方戰較勝而爭取贏波，因此「加星」兩軍，星島週日與流浪交鋒，今夕必全力拼搏，由於互有弱點，這仗也祇能看作「五五波」，攻勢較多及射門恋較強的一隊，可估勝面稍高。

「南巴」的對抗，排在「丁財兩旺」的花墟舉行，由於雙方本屆的實力均增強，今天將充滿「大戰」的氣氛。「少林軍」再度開上花墟，也許經過上仗在該場作戰，已不致感到不利，由於為保持聯賽的首席地位，今天志在必勝，九巴本屆經過加強實力，鬥志增強，在聯賽勝陸軍六比零，和消防及東升均為一比一，仍能保不敗之身，程永健、秦禮文、付劍球加盟以後，與舊將合作，成為一支拼勁甚強的隊伍，由於「少林軍」在聯賽四仗，勝流浪及消防均為二比一，和愉園零比零，贏陸軍七比一，使九巴加強搶分的信心，不過「少林軍」在四場比賽中祇失一球，由余啓華陸軍的一仗，今仗仇志強上陣把關，九巴的前鋒能否攻破南華的後防？卻是疑問，因此「雙層巴士」的最高願望亦祇能「求和」。

許晉奎對今仗措施
將派黃文偉踢中場
胡國雄上前搵糊食

「少林軍」由星期一至前日，一連操練三天，備戰工夫已充足，南華這仗將採取主動攻擊，為了加強攻勢，足球部主任許晉奎表示：將派出黃文偉踢中場，使胡國雄在鋒綫威脅對方後防，由於黃志強與黃文偉發動攻勢，使陳錫祥及陳錫祥的攻力加強，從綠波所見，則南華的發動主動攻擊，將力求攻破九巴的密集防禦，黃文偉開上「伏兵城下」，交叉切入的攻擊及黃南華領隊及教練，對於九巴的實力估計甚高，因此今仗勢必「放盡」打，憑着作戰組織及傳統的競賽精神，倘不致球運欠佳，則南華今天仍可取勝。「雙層巴士」戰力比不上南華，但近況甚勇，尤以與南華對抗，九巴球員會有較佳的水準，本屆的九巴，由於球員年齡較上屆為年青，氣力及戰意足以補技術的不足，密集防禦及長傳急攻，亦為九巴的作戰方式，先求穩守及伺機突擊，可能是「雙層巴士」所採的戰術，倘若「少林軍」無法破密集，則九巴的「求和」願望亦可達成，然而南華在久攻之下，仍可望有收穫，這仗仍是看好南華。

加山援軍源源開到
哈地話都希望勝利
噴射機昨仍操練顯然想贏波

加山與星島的夜戰，從雙方的排陣看，則加山因「援軍」源源開到，實力益見加強，星島的防守力似乎減弱，自從謝國強赴美以後，最近的兩仗，已看出「噴射機」後防有弱點，「小黑牛」已準備本週內返港，但他仍未歸來之前，星島仍力圖設法補救，今仗因為何容興不出，由陳樹榮把關，防守力是否因而削弱？仍待今夕臨場才獲答案。但以「加星」兩隊的排陣看，則雙方也似乎此消彼長，在形勢上，看來有利於加山。然而加山能否獲勝？在比賽未結束之前，誰也難作估計，前晚在記者招待會席上，哈地的答覆很妙，他說：對於任何一場比賽，都希望勝利，也盡力去爭取勝利，但誰也不能肯定的說可以穩勝，但他相信加山球員的戰意及技術，仍有爭取勝利的力量，而加山球員則認為看過東方對星島的兩仗，加山仍有破敵之計，而且相信可以贏波。

星島昨日下午在跑馬地十號球場操練，力圖衝過加山一關，以提起士氣待週日與流浪拼搏，教練許竟成在球場督促練兵時，他認為加山的「援軍」技術甚佳，但畢竟在合作上仍未純熟，難以演出整體戰術，星島也就憑着全隊合作及士氣，攻其無備，相信仍可一爭，今仗將由陳樹榮代替何容興把關，其餘的十人，仍照聯賽對東方一仗的排陣，亦即是說：霍柏寧今仗仍讓他休息，許竟成表示：今夕星島仍決全力搶攻，以冀獲得勝利。（文玲）

繽紛錄
加山秘密練兵中
名將哥連斯狀態好
獨自跑圈越跑越快

△卜比哥連斯雖然已經四十歲，但他的狀態仍好。昨在赤柱球場秘密練兵時，他首先獨自跑圈，越跑越快。莫牛說：「如果要我跟他走便慘了。」

△這位前蘇格蘭國腳「列斯」隊隊長在車內對記者說：「雖然我年事已老，但我仍一直有踢波，所以狀態未見衰落。」

△記者問他說：「你代表蘇格蘭國家隊有多少場比賽？」

他尋思有頃說：「大約四十多場，正確數字已不大清楚，因為這已經是多年前的事。」

記者問：「你替蘇格蘭國家隊共射入多少球？」他說：「十一球，有些報紙報導是十球。這是錯誤的。」

他又說：「我於一九六七年離開列斯球會，那時我的狀態已走下坡，於去年我到澳洲，但那裡的球員不適合我，所以我來香港。」

記者繼續問：「你是否已經與加山簽字？」

他說：「尚未，我要看定環境才動筆。」

記者問：「是否合約的條件不適合你？」

他說：「這，不是一個問題。」

記者追問：「如果你不簽紙的話，是否立即離開香港？」

他笑道：「對不起，我不能作答。」

在談及其他細小事時，他說：「我曾經與現屆孟聯的丹尼士處在蘇格蘭國家隊效力，不過那時他祇是十九歲的小伙子。」

△昨在赤柱球場，記者遇到占美．奧當奴的同房隊友柏德烈．麥施尼高（後譯麥．柏烈），他對筆者透露說：他是英國甲組勁旅「車路士」隊的後備球員，上屆出場二十場，共射二十四球，的確是一位神射手。

他又說在加盟「車路士」之前，他與其弟約翰．麥根尼高（以後譯麥．約翰）同隸另一支英國甲組球隊西布朗隊。他前來香港，一半是由於他弟弟的關係，一半為了改換環境。

現役世界盃名將今晚在大球場賣武

這位便是今晚在大球場亮相的愛爾蘭共和國世界盃國腳占美．奧當奴（右）他替工商晚報球迷親筆簽名的照片。

第一位香港球會效力的現役世界盃入選球員將於今晚在大球場亮相，他便是現隸加山球會的占美．奧當奴。文靜，溫和有禮，待人接物得中庸，這是筆者對他的第一眼觀感。

當記者進入東山台的加山球員宿舍時，他正躺在沙發上欣賞歐西流行曲，宿舍清潔，而且整齊有條的，使人不相信這是「王老五」所住的地方。

他不飲酒，不抽煙，不賭錢，唯一嗜好便是流行音樂，他說：「我們一家人，除母親之外，是無人吸煙的。」

記者很相信他無不良嗜好，因為與他同居一室的柏德烈，麥根尼說：「占美是一個好青年，我從未見過他抽煙或飲酒。他似乎不大習慣獨身生活，也許是由於這是他首次離鄉別井之故。」

記者問奧當奴說：「為什麼你會到香港踢足球？」

他說：「為了宗教問題，我們一家由愛爾蘭共和國遷徙蘇格蘭之後，我的父親認為我需要往外間多爭取些見聞，因此，我便乘此機會東來亞洲。」

問：「你已經被入選為愛爾蘭共和國的世界盃球員。如果愛爾蘭需要你回去替世界盃的話，你是否會離開香港？」

答：「目前，問題便在這裡，如果愛爾蘭方面需要我回去的話，當然，我是必定回去的，至於球會方面，我希望他們不會阻難。你知道嗎，踢世界盃是一種光榮，何況是代表我們的民族。」

跟着，這位曾隸屬蘇格蘭一間乙組流浪球會的小伙子又說：「這是我來香港的第三天，香港的確是一個美麗的地方。雖然天氣有些炎熱，但環境十分美麗。」

問：「這樣炎熱的天氣對你的演出是否有影響？」

答：「我從來在這樣炎熱的天氣下踢波。不要期望我在明日的比賽中有甚麼優良表現，我相信在四、五場比賽後，我會回復我的良好狀態，我喜歡在雨下踢波，蘇格蘭的情況很適合我，香港的草地太硬，皮球着地立即彈起，使我不大習慣，而且在香港的炎熱天氣下，我跑不到半小時便全身大汗，這實在太消耗我的體力。」

問：「除了足球之外，你喜歡些甚麼運動？」

答：「我讀小學時曾踢欖球，之後我便一直踢足球了。也許你會不相信，我在學校讀書時最擅長的是文學和宗教知識，對於其他理科科目，我毫無感趣。」

問：「在蘇格蘭你是否認識卜比哥連斯？」

答：「當我還是小孩子時，他在英國已紅透半邊天，我從未夢想過我會能與他同效力一支球隊。他是一名偉大的球員。他的頭腦很清醒，可以看透整個局勢，我很喜歡他，我相信在他的教導下，我會有所進步。」

問：「你將會在香港逗留多久？」

答：「一年，兩年，或更久，這將要視乎我是否能接納香港的環境而定。」

問：「你喜歡的那支球會和那些球員是？」

答：「我最喜歡的是蘇格蘭，夏比利安隊這是一支偉大的球隊，我自幼便是它的球迷。球員方面，比利當然是最佳的，他是足球界的國王。還有很多英國球星是我喜歡的，例如卜比哥連斯。」

問：「你很喜歡流行音樂，有那支樂隊是你喜歡的？」

答：「拜特斯，其餘滾石，總士等都很好。」

問：「你最善長踢那個位置？」

答：「內鋒，但我時常開角球的。在上屆蘇格蘭球季中，我曾兩度開角球射入，在加山，我相信我仍是踢內鋒的，因為莫振華和晏士和都可踢兩翼。莫振華是一名優秀球員，他的球技比很多英國職業球員還好。」（家弘）

花絮
葉國雄率大軍遠征
吳耀慶順便去考察

△本港職業巨班的消防，昨日為報聘前往泰國訪問，大軍此行廿四人，由領隊葉國雄親自率領登程前往，記者也份屬老友，當然也是不能缺少一份子，前往向葉領隊送行。

△在昨日消防未登機之前，被聘為顧問之東方主席吳耀慶，也順便考察業務，且還準備替東方接洽聖誕期間訪泰國，真是一舉數得之好事。

△東方主席吳耀慶，雖然今大隨消防訪泰，可是一身兼數職，且還為消防聘為顧問感到榮幸，故在踏上征途之前，假慶相逢替消防餞別，筵開數桌，可真是相當熱鬧。

△當大家在慶相逢餞別後，便驅車前往機場，準備候命出發，可是數來數去不見鄭潤如，領隊葉國雄急得像熱鍋上之螞蟻，原來亞如與愛妻及女躲在一角，大有依依不捨，雖屬纏綿恩愛，但急煞葉國雄。

△昨日消防遠征，最為綺膩之鏡頭，就是領隊葉國雄，因為但今次遠征，葉太攜同愛女送父親機，這位天真無邪的葉柔曼小姐，係要爸爸在上機之前痛吻，故此葉國雄老兄也當眾痛吻愛女，使到前往送行的摯友，也頓然鼓掌，倍增不少熱鬧。（廣）

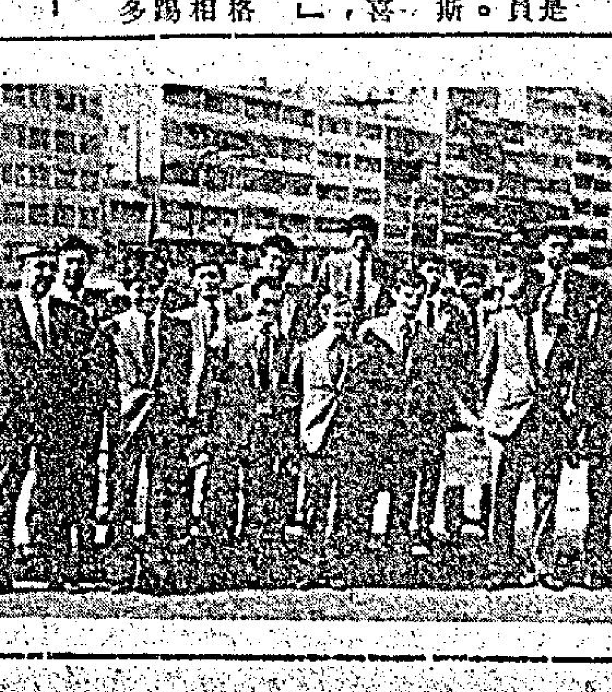

消防大軍昨飛泰作戰，登機前留影。

年底前波飛會起價

足球聯賽與盃賽的「波飛」，季內將要起價了，而且很可能就在年底前實現，但所起的價錢並不太高，總算是合理的加價。

前天執委會曾由畢得利提出上述問題，因為時間所限，沒有被深入的研討，但會後甲組會代表固然大表共鳴，就是乙丙組代表萬祥、陳宗抗、宋孝慈等，都認為有加價必要。

畢得利在執委會報告這一提案，說他本人到香港十四年來，香港足球票價沒有起過價，但十四年前球員的「波糧」和今天的波糧，相差兩倍以上，其他物價，亦已最少提高兩倍以上。

一位甲組會首腦指出十四年前的電影戲票，和今天的電影戲票比較，已經起了一倍以上，其實香港足球票上十多年來就沒有起過價，甚至普通外隊訪港票價，最高票價也祇沾十元。

他們指出球迷要看好波，應該付出合理的代價，使到球會不致虧蝕太重，這樣才能繼續向外地物色標準青球員來港演出，觀衆也才有好波享受。

其實球票醞釀加價，不自今日始，不過沒有人有膽提出，現在畢得利提出了，但他們現在商討的並不過份，三元五角對號位改為五元，三元券改為四元（這是有蓋的），二元四角券改為三元，一元券改為一元五角，預料下月執委會可能有決定性討論。（江）

圖為保齡女將陳慧妍赴加拿大深造前與留美名將司徒敬全合照於機場。

飛利浦保齡聯賽
今夕舉行爭霸戰

「飛利浦」男子五人保齡隊際讓分聯賽，定於今晚七時半，在九龍四海保齡球場舉行決賽，賽後大約十時左右舉行頒獎典禮，冠軍隊獲獎雪櫃五個，獎品經已陳放四海場館之內，目前爭奪錦標最烈的有慶相逢與妙蓮兩隊。

保齡女傑陳慧妍
赴加深造工商管理

，最近已赴加拿大多倫多大學深造，攻讀工商業管理系她在鋼琴與保齡方面蜚聲本港，歷屆學界音樂節鋼琴演奏均名列前茅，保齡球曾屢獲冠軍，是僅次於黎如冰、顧寶珠、馬海倫與郭安琪之後的傑出女球手，她出國前的最後一次比賽，是在南華會舉行的[illegible]亞軍，女子雙打亞軍，與女子隊際冠軍，過去曾與郭安琪在電視舉行表演賽，又到過台北、星加坡與美國密爾瓦基等地友賽，均獲當地人士好評，她是本港保齡總會主席陳炎明之千金，故對保齡運動亦甚愛好。

本港學界保齡好手離港赴外國攻讀的為數不少，她是繼陳婉清、葉成燿、葉成煒、高順志與司徒敬全之後，出外[illegible]的保齡名將。（士）